Дани ковинске славе

Фијакеријада

Поздрав домаћина

Изложба занатлија

Ревија фризура

www.ickovin.co.yu

КОВИНСКЕ НОВИНЕ

ГЛАСИЛО СО КОВИН | ГОДИНА XXIX | 30.07.2004. | БРОЈ 501 | ЦЕНА 30 ДИНАРА

РАДНИЦИ ШЕЋЕРАНЕ ПОНОВО НА ОКУПУ

ВАША СИГУРНОСТ ПОЛИСА

"ДДОР НОВИ САД" АД
ГЛАВНА ФИЛИЈАЛА ВРШАЦ
013/ 741- 934
741- 191
Експозитура Ковин

ИЗЛОЖБА ФОТОГРАФИЈА БРАНИСЛАВА БРКИЋА

PRIJATELJ OSTAJE PRIJATELJ
DUNAV GRUPA
DUNAV OSIGURANJE AD

О Б А В Е Ш Т Е Њ Е

АД "РАТАР" Панчево , у вези примене Уредбе о премији за меркантилну пшеницу рода 2004. године, позива све пољопривредне произвођаче који су пшеницу предали у складишта "Ратара", а без посредовања кооперација, да се од 26. до 30. јула 2004. године од 8,00 до 12,00 часова јаве на откупна места на којима су пшеницу предали, ради давања података неопходних за обраду захтева за остваривање права на премију.

Са собом обавезно понети потврде о предаји - складиштењу пшенице, личну карту и евентуално уговор о заједничкој производњи пшенице ако је произведена у заједничкој производњи.

Извршни одбор ФК "БСК" Баваниште, на основу члана 29 Статута Клуба расписује

Ј А В Н И О Г Л А С

ЗА ПРИКУПЉАЊЕ ПОНУДА ЗА ИНВЕСТИРАЊЕ У ДОВРШЕТАК СПОРТСКО-ПОСЛОВНЕ ЗГРАДЕ У С.Ц. "ВИКАЈА" БАВАНИШТЕ

ФК "БСК" тражи инвеститора за финансирање и довршетак радова на спрату пословно- спортског објекта у С. Ц. "Викаја" у Бавништу. Вредност инвестиционих радова је око 140.000 динара. Уложена средства враћала би се инвеститору у више рата, са девином клаузулом, зависно од прикупљених средстава од издавања објеката трећим лицима.
Уколико ФК "БСК" не буде у могућности да из било ког разлога врати инвеститору уложена средства, ставиће објекат на располагање инвеститору 12 месеци без надокнаде.

Понуде се могу доставити путем факса 013/742-122 или поштом на адресу. ФК "БСК", Бавниште, до 10. 08. 2004. године.

Клуб и инвеститор ће након избора потписати споразум о међусобним обавезама.

О Г Л А С

"АТЕЛ" д.о.о. Ковин оглашава потребу за неквалификованим радницима за рад на терену. Обезбеђен је превоз до градилишта, смештај, храна и лични доходак који је реализован на основу учинка.
Пријаве слати на адресу "АТЕЛ" д.о.о. ул. Дунавска 14.
Контакт телефони: 013/ 741 - 991 и 013/742 - 165

KABINET ZA ULTRAZVUK - DR. PUTNIK
ul. Josifa Marinkovića 15, Pančevo

PREGLEDI ULTRAZVUKOM

Štitne žlezde, dojke, jetre, žučne kese, pankreasa, bubrega, slezine, mokraćne bešike, prostate, testisa, uterusa, jajnika, mišića i zglobova, dečijih kukova, srca i krvnih sudova (Collor Dopler).

SARADNJA SA DRUGIM SPECIJALISTIMA

- Kardiolog
- Neurolog
- Psihijatar
- Psiholog
- Gastroenterolog
- Pedijatar
- Alergolog
- Endokrinolog
- Reumatolog
- Urolog
- Ginekolog
- Vaskularni hirurg
- Hirurg
- Ortoped
- ORL
- Neurohirurg

OSTALE MEDICINSKE USLUGE

- EKG
- Šećer u krvi
- Injekcije
- Infuzije
- Promena katetera
- Zakazivanje Rtg
- Skener i magnetna rezonanca
- Laboratorija

Tel.: 013/300-160; 063/235-978

ЈАВНО ПРЕДУЗЕЋЕ ЗА ПЛАНИРАЊЕ УРЕЂЕЊЕ ПРОСТОРА И ГРЕЂЕВИНСКО ЗЕМЉИШТЕ "ГЕОПЛАН" КОВИН

На основу члана 34. став 2. Одлуке о грађевинском земљишту (Службени лист општине Ковин" број 3/03) Управни одбор Јавног предузећа за планирање, уређење простора и грађевинско земљиште"Геоплан" Ковин, на седници одржаној дана 02.12.2003.године, расписује

ЈАВНИ ОГЛАС
ЗА ПРИКУПЉАЊЕ ПОНУДА
ЗА ДАВАЊЕ У ЗАКУП ЗЕМЉИШТА

I

Дају се у закуп ради изградње објеката мале привреде и објеката производно-услужног занатства парцеле у блоку 116 у Ковину и то:

1)Парцела топ.број 9308/36 у површини од 13 ари и 89 м²
2)Парцела топ.број 9308/37 у површини од 53 ари и 06 м²
3)Парцела топ.број 9308/52 у површини од 23 ари и 31 м²
4)Парцела топ.број 9308/53 у површини од 12 ари и 28 м²
5)Парцела топ.број 9308/54 у површини од 12 ари и 24 м²
6)Парцела топ.број 9308/55 у површини од 17 ари и 19 м²
7)Парцела топ.број 9308/71 у површини од 13 ари и 37 м²
8)Парцела топ.број 9308/72 у површини од 13 ари и 50 м²

Блок 116 у Ковину обухвата простор између магистралног пута М-24 Панчево-Ковин-Смедерево,приступног пута за фабрику шећера, улице Дунавске у Индустријској зони и канала К-5. Изградња фекалне канализације у блоку биће решена у 2004.години. Почетна висина накнаде 540.00 динара по 1м² парцеле. Цена је утврђена на дан 31.12.2000. године.

II

Дају се на привремено коришћење за постављање или изградњу привремених објеката у Ковину и насељеним местима општине Ковин.
Дају се на привремено коришћење,до привођења намени парцеле у блоку 19 у Ковину.
Почетна висина накнаде износи 860,00 динара за парцелу за једну годину коришћења.

III

Дају се узакуп ради изградње индивидуалних објеката парцеле у блоку 53 у Ковину и то:

1)Парцела топ.број 2230/5 у површини од 03 ари и 38 м²
2)Парцела топ.број 2230/6 у површини од 03 ари и 63 м²
3)Парцела топ.број 2230/7 у површини од 03 ари и 58 м²

Блок 53 обухвата простор између улица Немањине, Петра Драпшина, Војвођанске и 4-ог октобра.
Све парцеле биће комунално опремљене у току 2004.године.
Почетна висина накнаде износи 855,00 динара по 1м² парцеле.
Додатна обавештења о висини износа,комуналној опремљености, локацији и намени локације можете добити у ЈП"Геоплан" у Ковину. Заинтересована лица обавезна су уплатити трошкове оглашавања у висини од 1,000,00 динара на благајни ЈП"Геоплан". Лица која конкуришу за парцеле из одељка **I** и **II** имају право и могућност да конкуришу за више парцела. Понуде се достављају у затвореној коверти са назнаком на коверти "За Комисију" и назначеним бројем парцеле Право учешћа имају сва правна и физичка лица која у року утврђеном овим огласом доставе своје понуде. Обавештења о начину, условима и поступку јавног надметања могу се добити у ЈП"Геоплан" у Ковину, улица Светозара Марковића број 15 или преко телефона 013/742-804.

Извршни одбор Скупштине општине

ДУГОВИ МЕЂАЈУ ПЛАНОВЕ

Извршни одбор Скупштине општине Ковин усвојио је измене у програму изградње и уређења градског грађевинског земљишта за ову годину. Измењени су у и програми одржавања комуналних објеката од општег интереса, одржавања локалних и некатегорисаних путева као и заштите животне средине. Овим изменама претходило је разматрање извештаја о финансијском пословању Геоплана, за који је општинска управа рекла да није целовит јер обухвата само мањи аспект рада. Извештају је замерено такође да обухвата само просек потраживања и обавеза. Имајући у виду да ће се ускоро подносити полугодишњи пословни биланси, Геоплан ће у новом извештају морати да учини исправке. Општинска управа је још овом јавном предузећу поручила да милион динара кредита који је узет за отплату стана солидарности не може да врати из буџетских средстава .

За изградњу водоводне мреже у Клеку и фекалне канализације у граду, Геоплан ће ове године издвојити знатно мање средстава него што је планирано. Разлог су неизмирене обавезе овог предузећа из 2003 године.

Програмом изградње комуналних објеката у овој години планирана је водоводна мрежа у Клеку. Тај посао требало је да суфинансира и Геоплан са милион и по динара. Са милион динара Геоплан је требало да суфинансира и изградњу канализације у граду. Према измењеном програму за водовод у Клеку Геоплан ће издвојити 400.000 динара, а за канализацију 430.000 динара.

Градско грејање у Ковину могло би да буде и јефтиније уколико би сви корисници уредно плаћали своје обавезе. Овако, и са већом ценом остаје питање како да се намири око 8 милиона непокривених трошкова. Зато ће дужници бити тужени, а за редовне платише увешће се бонуси.

Минулу грејну сезону градски топловод одрадио је добро. Томе су допринели и милион динара донација од Министарства енергетике и исто толико из општинског буџета. Укупни трошкови грејања су достигли 29 милиона динара а у тој суми са 65% учествују енергенти. Видљиво је да у структури трошкова чак 13% отпада на радну снагу што је знатно више него у другим градовима. Остварена цена за дванаест месеци плаћања је 32,32дин/м². У периоду од октобра до маја фактурисано је 21 милион динара по цени од 35дин/м². То значи да непокривено остаје око 8 милиона динара. Ова сума добила би се са ценом од 27дин/м². Међутим, наплата је мања од 50% фактурисане суме па се на седници Општинске владе појавила дилема између предлога да се снизи цена за извесно време и истовремено обезбеди новац за покриће трошкова. Покушаће се тужбама суду за неуредне платише и стимулацијама оних који су уредни.

МИТИЋ КАНДИДАТ ЗА ПРЕДСЕДНИКА ОПШТИНЕ

Александра Митића, дипломираног машинског инжењера, директора ЈП "Ковин гас", за председника општине на предстојећим локалним изборима, предложио је ОО ДС-а.

ИО СО Ковин је можда први, а свакако међу првима у Републици који је био у прилици да по новом Закону о концесијама утврди висину концесионе накнаде. Од ове накнаде, иначе 5% припада општини, 30% Покрајини и 65% Републици. Имајући све ово у виду управа је предложила да накнада буде 12дин/м², а на годишњем нивоу.

ИО је поновио ранији став да не подржава иницијативу за продају друштвеног капитала Угоститељског предузећа Дунав. Реч је о згради бившег Хотела Војводина и згради и земљишту око Хотела Град. Општинска управа ће овим поводом доставити Агенцији за приватизацију сву документацију за спорне објекте. Проблем са хотелом везан је за чињеницу да се ради о национализованом објекту, а Стари град и посебно околни простор има статус споменика културе.

Пред ИО СО и званично је стигла информација о три судске пресуде које су се завршиле на штету општине. Реч је о споровима које су добили Арко Матија, Вера Марковић и Торда Петар. Одлука, одакле и како да се исплати новац поменутим лицима попраћена је једино коментаром Ђорђа Енче који мисли да је кривица у старим законима.

Р.С.

79. седница Извршног одбора СО Ковин

УСВОЈЕНО ОСТВАРЕЊЕ БУЏЕТА

Приходи општинског буџета у првој половини године су за 13,4 посто мањи од планираних, али је динамика прилива на нивоу који је био и претходних година за исти временски период, закључено је на седници општинске владе одржаној 28. јула. Финансијским планом предвиђено је прикупљање око 88 милиона динара, а остварено је нешто више од 76 милиона. Мањи прилив условљен је највише због смањења стопе издвајања по основу пореза на промет, тако да је извесно да ће током године доћи до ребаланса буџета, како би се ускладили приходи и расходи. После исцрпног уводног излагања и расправе, Извршни одбор СО Ковин, изузимајући председника Адамова, који је по свим тачкама приликом одлучивања био уздржан, једногласно је прихватио анализу остварења буџета за првих шест месеци текуће године.

Влада је усвојила Извештај о реализацији уговора о стипендирању студената, а уз нешто више дискусије и информацију о превозу ученика и студената. По овој тачки наложено је ОУ да важећи Правилник о критеријумима за расподелу средстава регреса за путовање усклади са новим Решењем надлежног покрајинског секретаријата.

Извршни одбор утврдио је и упутио скупштини на усвајање и Одлуку о престанку важења Одлуке о располагању средствима Фонда за солидарну стамбену изградњу. Дакле, иако и после тумачења Министарства финансија, како је образложио секретар ИО, Јакаб Деже, није искључена могућност да Фонд и даље постоји, предложено је његово укидање. Истовремено је предложено да новчана средства са рачуна Фонда буду пренета на буџет.

Прихваћен је и измењени програм Фонда за развој општине којим је, у односу на претходни, предвиђено нешто више средстава намењених за израду студије о могућностима снабдевања Ковина топлотом (уместо 750.000 сада је издвојено 900.000) и за за развој задругарства, односно опремање Задружно пословног центра у Ковину (укупно 100.000 динара).

Комуналном предузећу поново је поверено градско грејање, а контакт са новим власником Шећеране и комплетан материјал о могућностима закупа енергане и топловода, орочен је на месец дана. У том периоду Комуналац ће обавити неопходне разговоре и предочити све услове овогодишњег закупа грејног система у граду.

Иначе, рутински је прихваћена и упућена скупштини на усвајање, измена општинског статута како би био усклађен са Одлуком о изборним јединицима за избор одборника СО Ковин. После дуже расправе и недоумица, на дораду општинској управи враћене су три одлуке из области урбанизма, а готове без расправе усвојено је Решење о давању сагласности на Правилник о изменама и допунама Правилника о унутрашњој организацији и систематизацији радних места.

Извршни одбор донео је и одлуку о оснивању социјално-економског савета општине Ковин у који су именовани Ђорђе Енча, Иван Пелић и Сава Ритопечки.

М.Г.

КОВИНСКЕ НОВИНЕ

Оснивач Скупштина општине Ковин. Издаје Установа за јавно информисање "Информативни центар" ("Ковинске новине" и Радио Ковин), Цара Лазара 101/4, 26220 Ковин, ПФ 84. Телефони: 013/742-064, 742-652, факс 742-074.

Директор и главни и одговорни уредник **Миливој Грчић.** Заменик гл. и одг. уредника **Драган Радовић.** Компјутерска припрема **Зоран Милосављевић** и **Иван Глигоријев**

Жиро рачун:
840-271668-21

E-mail: radiokovin@hemo.net
Штампарија **СЗР"Славко"** Ковин

"Коњички клуб" Ковин о Св.Архангелу

ДЕВЕТО "САНКАЊЕ"

Од традиционалних, световних програма које су припремали или организовали Ковинци, за дан Храма С.П.Ц., Св.Архангела Гаврила, ове 2004., остала је само Смотра парадоша и фијакера-"Фијакеријада", коју организује Коњички клуб уз помоћ донатора и спонзора.

Ако се зна да је "Санкање" шетња лепих коња и фијакера Другог дана празника улицама града традиција стара више од три века, онда је сасвим оправдана одлука Коњичког клуба да се овогодишња "Фијакеријада" одржи 24.јула, у суботу, нерадног дана како би омогућили да се окупи велики број и учесника и гледалаца, љубитеља коња. **Девета Смотра окупила је преко четрдесет власника са 132 парадоша и преко десет запрега чланова Ковинског клуба који се не такмиче у званичној конкуренцији, што је јединствен случај међу организаторима оваквих смотри и такмичења.**

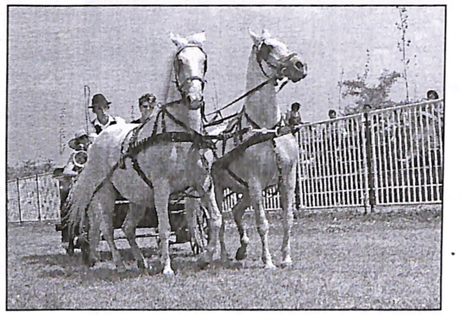

На простору ФК"Раднички", у пет категорија наступили су власници и возачи прелепих запрега. Жири у саставу Михајло Поповић, Коста Берић, Илија Крчуљ, Јовица Будимлић и Душан Дукић, прогласио је Јоцу Копидана из Јасенова, за најмлађег учесника овогодишње Смотре, који је са шест и по година беспрекорно водио стазом "двопрег" снажних парадоша. Кориснik Кокора из Делиблата, познати одгајивач и искусан возач запрега, у својој седамдесет и првој години, био је најстарији учесник.

Од деветнаест пастува, који су изведени пред жири, Прво место освојило је грло "Батиоста", једно од девет парадоша са којима су Ергела "Булић" и власник Миленко Радаковић из Сурчина обрадовали Ковинце учествујући на Смотри.

"Укрина" је најлепша кобила виђена на изложби коју је жири прогласио победником, а власнику Златку Молдовану из Борче уручио пехар за високи квалитет и педигре овог изузетно негованог грла.

Најбројнији су били учесници у категорији "Двопрега". Наступиле су 24 запреге. Прво место у овој категорији освојио је Миленко Радаковић из Ергеле "Булић"-Сурчин.

"Тропрег" из исте Ергеле, вођен сигурном руком Александра Маловашића, освојио је велики аплауз пар стотина посетилаца и награду жирија за прво место.

Најквалитетнији "четворопрег" возио је власник и одгајивач Миодраг Воргић из Зрењанина.

Са посебном пажњом, публика је чекала наступ "вишепрега". Поред пехара за победника у овој категорији, један од оснивача Коњичког клуба Ковин и актуелни потпредседник, Живорад Станисављевић, за најбројнију запрегу обезбедио је посебну награду, реч је била о печеном прасету. Награду у "вишепрегу" освојили су одгајивачи најлепших парадоша из наше Општине. Наиме, Ђура Станојевић из Баваништа возио је запрегу од једанаест коња, по први пут виђену у Ковину. Окупио је власнике парадоша наше Општине и ускладио запрегу која је одушевила публику и жири.

Мала "Фијакеријада" и право "Санкање" одржаће се 30.јула. Живорад Станисављевић, чика Жива, упутио је позив који су прихватили учесници Смотре, да у суботу дођу на свадбу његовог унука Бојана са својим парадошима и да се "Санкају" улицама Ковина. Овај прихваћени позив одмах је назван Мала Фијакеријада у Ковину.

Успешно је завршена Девета ковинска Смотра парадоша и фијакера.

- И ова Смотра је по броју учесника и квалитету виђених коња и опреме, на досадашњем нивоу свих наших претходних "Фијакеријада". **Организовање Смотре је помогло својим донацијама и спонзорствима преко осамдесет организација, удружења, приватних предузетника и појединаца, месне заједнице и СО Ковин.** Цела манифестација, која је иначе пуна ризика због великог броја пунокрвних грла окупљених из разних штала на једном месту, протекла је без и једног инцидента или проблема, на задовољство присутних љубитеља коња, учесника и нас организатора, рекао је Паповић Милутин - Микан на крају овогодишње Смотре парадоша и фијакера.

Л.Богданов

Обележена Ковинска слава и Дан Ковина

РЕВИЈА УМЕЋА

Домаћин славе била 2. мз-ца ,а осмишљен програм којем је за петицу фалило само мало мање кише припремило Опште удружење приватних предузетника општине Ковин

На дан Св. Архангела, 26. јула, у центру Ковина одржан је, у присуству бројних суграђана и њихових гостију, програм поводом ковинске славе. Манифестацију је отворио председник Савета 2. мз-це, Виорел Албу, у име домаћина. Потом је званично отворена изложба Удружења предузетника, под називом "Покажи шта знаш", а присутне је поздравио председник Општег удружења, Др. Владан Живковић. Двадесетак предузетника изложило је производе и достигнућа из свог делокруга рада, били су ту златари, електроничари, пластичари, израђивачи бетонских елемената, штампари, вулканизер, обућар, фотограф, сликар, ботаничар... Све занатлије од умећа. Једино киша, која се баш тог поподнева спустила на град, донекле је покварила ужитак. Јер, на предвиђеном ширем отвореном простору, све би се видело боље. И овако, било је врло посећено, што је свакако знак организатору да овакав вид празничне презентације треба да постане ковинска традиција.

Суграђане је поводом Дана Ковина поздравио и пожелео им срећну славу председник СО Ковин, Славко Бранковић.

У првом, уметничком делу програма по отварању, у галерији Дома културе наступио је Хор духовне музике "Искон". И овога пута публика је уживала, а за посебну прилику први пут су изведене и две нове песме у репертоару: старе српске изворне песме.

За потпуно фину славску атмосферу потом су се побринули фризери, чланови предузетничког Удружења. Пред бројну радозналу публику, која је желела да види шта је то ново што ковински фризери нуде, појавило се 7 власника фризерских салона и то: "Розалија" (Димитријевић), "Саша" (Кузманов), "Неш"-Владимир Нешовић, "Дуда"-Душанка Мариновић, "Гордана" (Шпика), "М"-Нега Варга и "Ружа" (Јовановић). Свако понаособ од фризера трудио се да његови манекени, а било их је од веома малих до лепих и озбиљних момака и девојака, али и жена у најбољим годинама, понесу најмаштовитији, најмодернији и најкреативнији део фризерског умећа сваког од њих. Шта да вам кажемо, било је атрактивних, како су сами рекли, откачених фризура, оних за сваки дан, за специјалну прилику, али и за излазак какав захтева један "Хајат". Од фризера смо и дознали да прате светске трендове и што се шишања, боја и начина чешљања тиче. Сви који су били на ревији, већ према приказаним фризурама, ако до сад нису изабрали свог мајстора, могли су да се определе. Јер, мајстора за фризуру мокли су да бирају и деца, и мушкарци и жене, без обзира на године. Лепо, пропраћеном знатижељом и наравно аплаузом. Очито, да и овакав вид представљања недостаје овој бранши. Па, зашто да има се не пружи нова шанса. Уосталом, снимци све говоре.

Н.М. - Д.О.

ГРУПА ГРАЂАНА "ЗА РАЗВОЈ КОВИНСКЕ ОПШТИНЕ"

ПОШТОВАНИ СУГРАЂАНИ, СТАНОВНИЦИ КОВИНСКЕ ОПШТИНЕ

Ускоро, у септембру, одржаће се локални избори за одборнике скупштине општине и за председника општине. По први пут избор за председника општине обавиће се непосредним гласањем између више кандидата и то је најбоља прилика да грађани са правом гласа директно утичу на развој ковинске општине. Група грађана ***За развој ковинске општине*** жели да искористи прилику и истакне кандидата за председника општине. Сматрамо да обављање јавних послова треба поверити енергичним и поштеним људима, који ће окупити најбоље без обзира на страначку припадност. Наш кандидат за председника општине - **Горан Будимлић**, дипломирани инжењер рударства, представиће вам се овим саопштењем:

Зовем се Горан Будимлић. Имам 36 година, рођен сам, живим и радим у Ковину. Са очеве стране - Будимлићи - у Ковину су већ више стотина година, а мајка ми је из Жабља, крај Новог Сада. У Београду сам завршио Средњу геодетску школу, потом и Рударско-геолошки факултет. Ожењен сам, живим у породичној кући коју сам наследио од родитеља и запослен сам већ девет година у руднику ´´Ковин´´.

Разлози због којих прихватам кандидатуру су једноставни. У мојој младости Ковин је био фино место за живот, међутим то је пре петнаестак година почело да се урушава. Незапосленост, затварање фабрика, проблеми са грејањем, прљаве улице, мања безбедност, празнина у културном и забавном животу. Промене које су дошле 2000. као да су мимоишле Ковин. Одређених помака у решавању поменутих проблема је било, али недовољно ако се упоредимо са општинама које су по броју становника сличне нашој (Апатин, Ада, Инђија, Бела Црква, итд.) и које су успеле да се развију у овом последњем периоду.

Уверен сам да **КОВИН ПОНОВО МОЖЕ ДА БУДЕ ФИНО МЕСТО ЗА ЖИВОТ.** То се може постићи вредним радом поштених и одговорних, окупљањем свих способних и стручних људи без обрзира да ли су и како страначки опредељени и удаљавањем локалних политичара аматера из зоне утицаја. Као независан кандидат најлакше ћу се изборити са штетним притисцима странака по било ком основу, а способни и поштени којих има у свим странкама биће добродошли.

Основни задаци председника општине, односно **циљеви за које ћу се ја борити,** ако будем изабран су:

1. Обезбеђивање амбијента за отварање **нових радних места** - стабилних, производних радних места под окриљем малих и средњих предузећа.
2. Беспрекорно сервисирање грађана у смислу **јавне хигијене и снабдевања водом и природним гасом** укључујући сва места у општини.
3. Изградња **градске топлане и централне градске депоније** - оно што се сигурно може урадити за годину дана су пројекти и јасни акциони планови.
4. **Подстицање и помагање задругарства** и сваке врсте удруживања земљорадника у циљу већих прихода и исплативијег рада на мањим поседима.
5. **Бесплатна стручна помоћ** пољопривредницима и другима у изради бизнис планова, контактима са банкама и стратешким партнерима.
6. **Развој туристичких потенцијала** кроз активне контакте и интернет презентације, уз учешће локалних ловачких, риболовачких, пчеларских и угоститељских организација.
7. **Међунационална толеранција** је квалитет ковинске општине сам по себи а даљи развој такве сарадње може да допринесе и развоју привредне и културне сарадње, стога њено подстицање мора бити наш задатак.
8. Ако су најважнији задаци спорта **очување здравља и развијање спортског духа,** наша средина то може подстицати у првом реду изградњом већег броја малих терена са кошаркашким таблама или одбојкашким мрежама, стаза за трчање, па и уређењем плажа, излетишта и шеталишта. У зимској варијанти то могу бити просторије за стони тенис, аеробик или куглање.
9. **Брига о ентузијастима, аматерима и талентима на пољу културе,** а свакако и потврђеним уметницима из наше средине, који заслужују посебну пажњу и материјалну подршку.
10. **Наставак и јачање борбе против наркоманије и других болести зависности.**

Ово све се може детаљније образлагати и бранити, а наравно и оспоравати. Надам се да ће за то бити више прилика, а ја унапред прихватам све позиве на евентуалне дуеле и трибине на основу којих бисте могли да упоредите програме и аргументе свих кандидата.

НАЈВАЖНИЈЕ ЈЕ ДА ИЗАЂЕТЕ НА ПРЕДСТОЈЕЋЕ ЛОКАЛНЕ ИЗБОРЕ И ДА ГЛАСАТЕ ЗА НАЈСПОСОБНИЈЕ
ДА КОВИН ПОНОВО ПОСТАНЕ ФИНО МЕСТО ЗА ЖИВОТ

ГОРАН БУДИМЛИЋ ЗА ПРЕДСЕДНИКА ОПШТИНЕ

Пчела у шољи чаја

Пише Драган Радовић

МАРАТОНЦИ У ТЕРЕТАНИ

Снага човекове врлине не мери се његовим изузетним подвизима, већ свакодневним напором.
Блез Паскал

Дакле, најзад и та олимпијска година. Иако сам у доба старих Грка био веома мали, такорећи непостојећи, олимпијаде сам, као и добар део планете, накнадно заволео и увек радо посматрао. Нарочито у данима када неко са ових меридијана покупи какву медаљицу. Јер лепо је, за промену, учити на победама: учење на поразима зна да убије човеку свако самопоштовање. Ма шта човеку - читавој нацији!

Волели спорт или не, становници Србије (Да ли да почнемо правовремено да се одвикавамо од оног међународно признатог додатка "и Црне Горе" или су ту ствари дефинитивно предвидљиве?), дакле овдашња популација ову олимпијску годину и у њеном другом делу искористиће за своју (не)омиљену физичко-менталну активност: излазак на биралишта. Ја лично имам осећај да сам, последњих година, чешће одлазио на гласање него на родитељске састанке, али то можда само значи да сам заслужио већу пажњу социјалне службе. Но, шалу на страну, нама треба што више избора да, поред осталог, научимо како то није тек пуко жврљање по листићу већ одлучивање о властитој судбини.

Баш као што драж Олимпијаде лежи у томе што тамо "учествују наши", тако је и драж локалних избора који су нам пред носом то што ћемо на листићима гледати имена људи које свакодневно виђамо, дакле "такмичари" ће нам бити прве комшије. За неке то може да буде, а за неке никако није предност. Што ће рећи, мало је вероватно да ће бити гласања само по "партијској припадности". По новим правилима игре, до места градоначелника треба се изборити сопственом биографијом, а то је увек најтежи пут. Неке "револуционарне" или сличне "једнократне" заслуге неће претендентима, рекло би се, бити "кец из рукава". Пре би се рекло да ће одлучивати стабилност, дуготрајни рад или, ако ћемо старинским речником, "резултати минулог рада". Страначка припадност ту може да припомогне, али не и да закрпи евентуалне биографске празнине.

Но, оставимо то предлагачима да просуде, а нама гласачима да пресудимо. У сваком случају, биће то занимљив септембар, финале једног ужареног лета. Како се чује, такмичари готово да се већ знају, дакле могу на време да крену са припремама за "председнички маратон."

Нек је са срећом и њима и - нама.

Завршена жетва стрних усева

ПРЕКО 5 ТОНА ПО ХЕКТАРУ

Са 7.506 ха добијено 3.787а ускладиштено 2.765 вагона пшенице. Жетва трајала 12 радних дана а учествовало 150 комбајна.

Ни највећи оптимисти нису очекивали да ће овогодишња жетва бити једна од најбериħетнијих у последњих десетак година. Све прогнозе су се кретале од 3,5-4, а овршено је преко 5 тона по хектару. Било је парцела на којима је родило близу 7 тона.

Уз принос какав се само пожелети може, и квалитет зрна је одличан што потврђује хектолитарска тежина од 80%.

Највећа количина овогодишњег рода ускладиштена је у Комбинатов Силос, више од 1.500 вагона, преко 700 вагона се налази у Ратаревом силосу, у Пешчари 426 вагона. С обзиром да су ратари незадовољни откупном ценом, пшеница је махом предата на чување. Произвођачи инсистирају да се целокупан овогодишњи род подведе под прву класу и на тај начин да се добије цена од 8 и по динара по килограму. За сада још увек није јасно како ће реаговати млинари и складиштари а нејасан је и став Републичке владе.

Што се тиче кукуруза, соје, сунцокрета и шећерне репе, тренутно се налазе у одличном стању и обећавају рекордне приносе. **Из Пољопривредне станице Ковин апелују на произвођаче да поштују упутства о времену третирања усева и да благовремено искористе могућност да им се бесплатно уради анализа земљишта.** Потребно је само да надлежној служби Пољопривредне станице пријаве своје површине а остали део посла обавиће стручњаци ове куће. Не ретко, због тога што сељаци не знају шта се све налази у њиховој земљи, уносе веће количине калијума, фосфора и других материја и на тај начин се излажу не потребним трошковима.

Јагош Човић

Из Пореске управе

ПОЧЕЛА КОНТРОЛА ФИСКАЛИЗАЦИЈЕ

Од половине јуна прва група пореских обвезника почела је и са евиденцијом промета преко фискалних каса. А шта су контролом утврдили инспектори на терену, о томе стижу први подаци.

Први резултати контроле на нивоу Србије, како су пренели београдски медији, говоре да је 95 посто обвезника увело касе. У републичкој управи навели су да је до масовнијег увођења каса дошло пошто су власници радњи схватили да са инспекторима нема шале и да ће примењивати строге казне. Такође, у међувремену је затражено од Министарства трговине и туризма да спроведе казнене мере над произвођачима, јер се дешавало да објекти остану без касе зато што није на време испоручена, иако је плаћена.

У ковинској општини, како сазнајемо од директора одељења овдашње Пореске управе, Драгана Костића, закључно са 8. јулом фискализоване су 194 касе. Инспектори су у том периоду извршили око 100 контрола и поднете су 4 прекршајне пријаве против власника објеката који касе нису ни набавили, а припадају првој групи. Како наводи Костић, било је и налога за затварање објеката, али су они стопирани јер је утврђено да произвођачи каса нису робу испоручили на време. Инспектори раде око 5 контрола дневно, а решења о фискализацији раде се одмах, дакле ургентно.

Н.М.

Грађани неговују

БАШТЕ НА УДАРУ ЛОПОВА

Педесетак власника земљишних парцела на ковинској Поњавици написали су и упутили писмо општинској управи и полицији у коме упозоравају на велике штете које им наносе крадљивци усева. Потписници овог писма на крају кажу да су спремни и на самоорганизовану заштиту што би могло да има и неких других озбиљнијих последица.

- У ограђених девет ари баште везао сам повеликог пса. Када сам сутрадан дошао затекао сам пса како слободно шета, а од ланца и огрлице ни трага, прича Божа Станковић, да би илустровао колико су се лопови осилили.

Муке пољопривредника са Поњавице утолико су озбиљније јер подсећају да сличних пробема има широм целог општинског атара.

Р.С.

ТУРИЗАМ НА СКОРЕНОВАЧКИ НАЧИН

Чувена прича о сеоском туризму и код нас постаје стварност. Као део пакет аранжмана 35 страних туриста четири дана је боравило у Скореновцу. У та четири дана имали су излете на Ђердап, у Смедерево и Вршац. Домаћини су им приредили и вожњу фијакерима кроз село, као и заједничку свечану вечеру. Сва је прилика да ће сеоски туризам на нашим просторима наставити да се развија јер су гости одушевљени проводом, а ни домаћини нису незадовољни. Наш стални сарадник И.Ференц млађи, начинио је ову фотографију приликом посете Ђердапској клисури.

Р.С.

ПУТЕВИМА ЧАРНОЈЕВИЋА

Biciklistička tura
Kerékpár túra
Kovin - Ráckeve
Putevima Arsenija Čarnojevića
2004

Омладински клуб "Тинет" из Скореновца, у сарадњи са Бициклистичким савезом Војводине и СО Ковин организује бициклистичку туру на релацији Ковин-Рацкеве(Мађарска), која носи назив "Путевима Арсенија Чарнојевића". На овај пут бициклисти крећу 31. јула, у 9 сати испред Дома културе, када ће им срећан пут пожелети представници општинских власти, Српске православне цркве, Бициклистичког савеза Војводине и Секретаријата за спорт и омладину Извршног већа Војводине. Циљ ове туре је подстицање на рекреативно бављење бициклизмом и повезивање региона кроз спорт, забаву и дружење. Мађарски град Рацкеве (Српски Ковин) је коначна одредница ове туре, у коју ће екипа стићи 6. августа. Пут је дуг око 500 километара, а идеја организатора је да се прође путевима велике сеобе наших предака, вођених патријархом Арсенијем Чарнојевићем, пре више од 300 година.

Љ. С.

Конституисани органи управљања у ковинској шећерани

РАФИНЕРИЈА СИРОВОГ ШЕЋЕРА

Основна делатност биће прерада сировог шећера. Ремонт, можда крајем септембра или почетком октобра. Амерички Шефер сувласник над 32% капитала.

Тек након 3 месеца од аукцијске продаје, конституисани су органи управљања у ковинској шећерани чији је већински власник "Шећер плус" Ратка Васиљевића. На скупштини предузећа одржаној 19.јула окупило се више од 600 запослених, пензионера и оних који имају акције у овој фабрици. **Луцијан Корак, правник у ковинској шећерани, изабран је за председника Скупштине акционара, Ратко Васиљевић, већински власник, председник је УО а Миомир Ранковић је постављен на место директора.**

Ратко Васиљевић се обраћа акционарима

Прво званично окупљање радника ковинске шећеране и већинског власника, наговестило је почетак расплета ситуације у овом колективу. Већински власник је најавио да би ремонт енергане и кречне пећи, могао да почне крајем септембра или почетком октобра, у најгорем случају пред крај ове године. У целој овој причи, најбитније је да се укључила Америчка фирма "Шефер" и како је Ратко Васиљевић рекао, то је већ готова ствар.

- Вероватно сте чули да смо постигли договор са Америчком фирмом "Шефер" и да ће они постати сувласници 32% капитала двеју шећерана које сам ја купио. Ових дана све те активности ћемо конкретизовати потписивањем уговора и ја очекујем да ће до краја године почети прилив новца из Америке неопходног за стављање у погон ковинске шећеране.

Уколико приволимо неку од домаћих банака да нам обезбеди средства на пар месеци, са ремонтом енергане и кречне пећи стартоваћемо крајем деветог или почетком десетог месеца, а уколико тога не буде, све ово започећмо крајем године. **"Шефер" је направио нове бизнис планове и за пар година ово би требало да буде једна модерна рафинерија сировог шећера. Значи, основна делатност ће бити прерада сировог шећера** и на бази тога ћемо развијати технологију и формирати број запослених. Оно што могу са сигурношћу да кажем, јесте да нећемо чекати наредну јесен да бисмо кренули. Не желим да вас држим у неизвесности, до октобра неће бити никаквих исплата. Хоћу да вам кажем да морамо створити услове да када дођете у фабрику да имате шта да радите и да на основу свога рада и зарадите, рекао је Ратко Васиљевић, обраћајући се акционарима.

Испеглан губитак

Сада је финансијски биланс на нултој коти, али и даље су велике обавезе према повериоцима, око 13 милиона еура. Око 4 милиона еура обавеза према НИС-у биће отписано а очекује се договор и са осталим повериоцима за отпис још око 4 милиона еура. Дакле, у најбољем случају остаће дубиоза од око 5 милиона еура.

Прерада сировог шећера не искључује и прераду шећерне репе и уговарање сетве би требало да уследи током наредних месеци. Ратко Васиљевић је у разговору са аутором овог текста, био разочаран, како је истакао, инертношћу локалне власти по питању предстојеће грејне сезоне. Локалној власти је поручио да обезбеди средства за ремонт енергане, у супротном, од грејања неће бити ни помена.

Јагош Човић

УКРАТКО ИЗ ПРИВРЕДЕ

ДОКАПИТАЛИЗАЦИЈА ЦЕНТРОПРОИЗВОДА

Скупштина акционара овог гиганта у чијем саставу послује и "Биље" из Баваништа донела је одлуку о докапитализацији. Доношењем овакве одлуке све је извеснија изградња фабрике за прераду коренастог биља у Баваништу, капацитета 600 тона. Изградња би могла да крене крајем ове, или почетком идуће године.

ВУЧИЋ И ЗВАНИЧНО ВД. ДИРЕКТОРА

Након што је почетком јуна поништена аукцијска продаја ковинског Пионира, 7.јула коначно су конститусани органи управљања, Скупштина предузећа, УО и постављен вршилац дужности директора предузећа. Јелица Станков је председник УО а Слободан Вучић је вд. директора. Постоји могућност да одређен број Пионирових радника, преко једне аустријске фирме, буду ангажовани на грађевинским пословима у Русији, конкретно у Москви. За сада се пријавило шездесетак заинтересованих зидара, армирача, бетоњераца и других занимања.

СЛОГА 19. СЕПТЕМБРА "НА ПОПРАВНОМ"

Због незаинтересованости купаца, одложена је аукцијска продаја ковинске Слоге заказана за 15.јул. Агенција за приватизацију већ је заказала следећу аукцијску продају и то за 19.септембар.

РЕВИЗИЈОМ ДО ИСТИНЕ

Радници ковинске циглане са послодавцем су постигли договор да им се разлика у цени рада за 9 месеци, исплати у 7 и по месечних рата и прва рата је већ исплаћена. Што се тиче захтева да се радницима исплати наводна добит из 2002. године, како се у захтеву истиче, у висини од 8,3 милиона динара, ревизијом пословања за 2002. годину, утврдиће се да ли је те године било добити.

КОМБАЈНИ ЗАЛУТАЛИ, ПА СТИГЛИ

Два моћна комбајна, Руске производње, која је АД "7.јули" купио пре пар месеци, уместо да буду допремљени у Гај, нестали су и тек после петнаестак дана пронађени у Мађарској. То је основни разлог због којег је АД"7.јул" жетву стрнина започео са 5 дана закашњења. Но, како су у питању моћне машине, седмојулци су надокнадили пропуштено и на време завршили жетву јечма и пшенице на око 500 хектара.

Јагош Човић

Довршетак канализације у Пролетерској

ЗМАЈУ ПРОЛЕТЕРСКА-КОМУНАЛЦУ КЛЕК

На тендеру најповољнију понуду дао Змај из Смедерава. Водовод у Клеку радиће Ковински комуналац.

Истини за вољу,о извођачу су одлучивале нијансе. Змај је са 89 бодова био најповољнији, Комуналац је имао 88 бодова. Змај је био за 300 хиљада јевтинији од Комуналца. Комисија за тендер је стручно и непристрасно урадила свој део посла. Чланова Савета Прве МЗ Ковин, рад Комисије,оценили су највећом оценом. На основу таквог рада Комисије и њеног предлога о томе коме треба уступити послове, није било дилеме да ће Савет подржати овакав предлог. Са изузетком Благоја Богдановића, који је био за то да се послови уступе Комуналцу а не Змају, Ђорђа Сармеша који је био уздржан, остали чланови Савета су изгласали Одлуку да се Змај изабере као извођач радова на довршетку канализационе мреже у Пролетерској улици у Ковину. Незадовољан оваквом одлуком, Богдановић је поднео оставку на чланство у Савету Прве МЗ Ковин и напустио заседање. Овоме је претходило Богдановићево образложење да локална самоуправа и МЗ не користе средства Републике, као што су коришћена за време када је Богдановић био директор Комуналца. На кратко је дошло до вербалног дуела Михајила Јокића, директора Геоплана и Богда-новића. Јокић је том приликом рекао да је у неколико наврата Богдановићу обезбедио ауто и дневнице али да он није отишао у надлежно министарство да се распита о начину коришћења средстава која често помиње. Но, како рекох, све се завршило Богдановићевом оставком, али на овај случај није стављена тачка на поменутој седници одржаној 24. јуна.

После извесног времена, Богдановић се у име ОО СПС-а, чији је председник, преко Радио Ковина обратио грађанима да би појаснио разлоге због којих је поднео оставку. Дан касније, реаговао је и Савет Прве МЗ у виду саопштења којим се слушаоцима обратио Данијел Богданов, председник Савета Прве МЗ Ковин, оповргавши том приликом Богдановићеве наводе.

На истој седници Савет Прве МЗ Ковин донео је одлуку да се уђе у изградњу водоводне мреже у Клеку али да се вођење ове инвестиције препусти Другој МЗ Ковин. Наравно, Прва МЗ ће своју финансијску обавезу у целости испунити,а радове ће по свој прилици обавити ковински Комуналац.

Јагош Човић

РЕАГОВАЊЕ

Благоје Богдановић се преко Радио Ковина обратио јавности да би образложио своју оставку на чланство у Савету Прве МЗ Ковин .

Од почетка сам био за то да се послови на довршетку канализационе мреже у Пролетерској уступе Комуналцу. Нисам се слагао са опредељењем Савета да ове послове не може да добије Комуналац због, једног човека, због директора Банчова, па није Банчов, Комуналац. Ја нисам био против расписивања тендера, то је најбољи начин да се дође до квалитетног извођача и до одговарајуће цене, али сам био против тога да се послови уступе Змају из Смедерева који у више наврата, раније, послове који су му поверени, није урадио како смо се договорили. Такође сам у више наврата покушао да убедим Савет да се обратимо Републици, конкретно министарству за Пољопривреду, водопривреду и шумарство и да на тај начин обезбедимо значајна средства. Тако смо радили док сам ја био директор Комуналца, тако смо изградили колектор од Дунава до Пролетерске, две црпне станице, ископали два бунара. Било је то 1996. године, а ја тврдим да смо тако могли да радимо и претходних а и ове године и да обезбедимо близу 30% неопходних средстава и то не повратно. Да смо тако тако радили данас наш град не би имао ни један метар на којем није урађена канализациона мрежа.

Оставку сам поднео због оваквог става Савета али и због Геоплана који се не знам због чијих интереса уплео у целу ову причу. Геоплан је највећи буџетски потрошач и то не зарађених средстава, уз то више од 20% средстава за комуналну накнаду, уместо за развој града, троши Геоплан. Ово ЈП све чешће се меша у послове који нису у његовој надлежности, а ја морам да кажем да сам се и Геоплану као и Свету нудио да успоставим везу са Републиком и на тај начин обезбедим одговарајућа средства, нажалост нисам наишао на разумевање.

Уступањем послова Змају, оштећени су грађани, Комуналац ће то морати да надокнади кроз повећање цена комуналних услуга. Такође морам да кажем да ово није коректно од Савета и од општинске власти, тим пре што они знају да је Комуналац отписао 5 и по милиона својих пара и то на терет грађана, то се десило за време када је Живојин Недељковић био директор Комуналца и то је разлог због којега су цене комуналних услуга папрене а биће још веће ако се будемо овако понашали. Ето то су разлози због којих сам поднео оставку и са чиме желим да да упознам оне који су ми указали поверење, бирајући ме за члана Савета. Ово је уједно и став ОО СПС-а, истакао је у свом обраћању слушаоцима Радио Ковина, Благоје Богдановић.

Последња вест
ЗМАЈ ОТКАЗАО

Како смо сазнали уочи уласка у штампу овог издања, прича о радовима у Пролетерској изнова је на почетку. Председник Савета прве МЗ, Данијел Богданов, потврдио нам је да се до 23. јула у подне, до када је одређен рок, претходно на тендеру изабрани извођач, фирма Змај из Смедерева, није изјаснила о уговору, чиме се сматра да су одустали од посла. Потом је, под ознаком хитно, републичкој Управи за јавне набавке послат допис којим се тражи тумачење и одговор у вези са избором новог извођача. Ових дана биће познато како ће се даље уговарати посао за Пролетерску улицу.

На Богдановићево обраћање јавности, реаговао је Савет Прве МЗ Ковин саопштењем којим се слушаоцима обратио Данијел Богданов, председник Савета Прве МЗ.

САОПШТЕЊЕМ НА РЕАГОВАЊЕ

На основу Закона о јавном информисању користим прилику, да као председник Савета прве месне заједнице, дам следеће

САОПШТЕЊЕ

Савет прве месне заједнице у протекле три године, а настојаће да тако и настави, руководио се искључиво:

1. Интересима грађана Прве месне заједнице

2. Законима и Прописима везаним за локалну самоуправу и послове месних заједница

Као што је познато и широј заједници и господину Богдановићу, одлука да се настави изградња канализације у Пролетерској у Ковину донета је на првом овогодишњем заседању Савета прве месне заједнице, у јануару. Такође је познато, да је одлука била у смеру расписивања тендера за обављање поменутих радова, обзиром на Законе о јавним набавкама и ненаменском трошењу средстава.

Међутим, на инсистирање ИО СО Ковин, који је сматрао да послове треба поверити Ј.П. "Ковински комуналац", по ценама на које Савет прве МЗ не би имао никакав утицај, одлука је пролонгирана. ИО је затражио писмено образложење од републичке Дирекције за јавне набавке. У том образложењу, које смо ми добили априла ове године, не помиње се Месна заједница већ само јавна предузећа која је основала СО, и као такво није задовољило чланове Савета, те је потврђена одлука да се распише јавни оглас за извођење радова на канализационој мрежи у Пролетерској.

На поменутом састанку формирана је и Комисија прве месне заједнице за јавне набавке велике вредности, у складу са Законом. Комисија је заседала у више наврата и доносила предлоге одлука о којима је Савет расправљао у демократској атмосфери и на крају их усвајао.

Пре него што се осврнем на неке Ваше исказе желим да подвучем да смо чинили све што је у нашој моћи у циљу што квалитетнијег и што јефтинијег обављања послова, јер новац од самодоприноса је новац грађана, а ми као Савет прве месне заједнице смо ту да рационално и домаћински располажемо њиме, а што је обавезујуће и према закону. Свака институција, а и грађани понаособ се у ово могу уверити увидом у комплетну документацију која се чува и доступна је.

- Што се политизације рада Прве месне заједнице тиче, овај Ваш јучерашњи иступ испред СПС-а први пут је да једна политичка организација коментарише одлуке Савета прве месне заједнице.
- Када говорите о поверењу немојте заборавити да остали чланови Савета нису добили ништа мање поверење грађана (чак и веће од Вас изражено бројем гласова) и такав састав Савета је у више наврата доносио одлуке једногласно са Вашим изузетком. На крају, свакоме се дешавало да буде надгласан али се, као чин демократије, поштовала одлука већине и због тога нико до сада није напуштао Савет прве месне заједнице.
- Обавеза и дужност Савета прве месне заједноице нису ни Ј.П. "Ковински комуналац" ни директор тог предузећа. О њима, надамо се, има ко да брине. Ми смо у обавези према Закону да их третирамо равноправно са свим другим понуђачима. Према томе осветничког понашања према директору нити је било нити је могло да буде. А што се помињања имена тиче сетите се (а постоји и тонски запис са састанка I МЗ) на какав начин и у ком контексту сте поменули директора Ј.П. "Геоплан".
- Што се тиче Ваше понуде да обезбедите новац из републичких средстава, коју сте понављали на сваком састанку, били су Вам бар пет пута обезбеђени од стране и Геоплана и Прве месне заједнице и пут и трошкови. Пошто нисте предузели даље кораке ово Ваше иступање сматрам пуком демагогијом.
- Помињете Ј.П."Ковински комуналац" као инвеститора, а и сами знате да инвеститор јесте и може бити само онај који има новац и ко је спреман да инвестира у одређене послове. У овом случају то су грађани Прве месне заједнице и то треба поштовати, а Савет је ту да се тај посао обави коректно.
- На Вашу одлуку о иступању из Савета ми немамо никаквог утицаја. Желим само да Вас подсетим да су послови, које сте водили као члан Комисије за имовинско-правне односе и Комисије за решавање питања гасне мреже, остали недовршени.

И поред свега овога, ја Вам захваљујем на сарадњи. Уверен сам да ће допринос свих нас појединачно оцењивати грађани и добро је да је тако.

председник
Савета прве месне заједнице
Данијел Богданов

Коме смета Фонд солидарне стамбене изградње

ОДЛУЧУЈЕ ПОЛИТИКА

У Фонду , 10-13 милиона динара чекају да се наменски употребе. Порасли апетити на солидарне милионе,због тога у опцији гашење Фонда.

Деценијама уназад, сиромашнији слој радништва, своје стамбене проблеме решавао је преко Фонда за солидарну стамбену изградњу. Грубе рачунице говоре да је на такав начин до стана дошло шездесетак и више породица нашег града. До прошле године станови су дељени без икакве надокнаде, 50% вредности стана сносила је фирма, а од прошле године та обавеза је пребачена на кориснике станова. Стање привреде наше општине не дозвољава ни размишљање о било каквом решавању стамбених питања а њих је безброј и те проблеме једино можемо премостити путем Фонда.

УМИВЕНО ОКО ЗГРАДЕ

Вероватно су и станари нове зграде у центру Ковина тешко поднели јулске врућине, али им је лакше пало, јер је назад, како је најављивано, уређен простор око објекта. Прилази су асвалтирани, изграђено 30-ак паркинг места, а екипа "Војводинапута" вредно је радила, што смо забележили. На реду је озелењавање локације, а цео пројекат "тежак је" око 300.000. динара. Вреди, а није реч о пиву из рекламе. **Н.М.**

Но, изгледа да је некоме засметало постојање Фонда па су затражена мишљења од Републичких министарстава за финансије и локалну самоуправу да им они одговоре да ли могу да угасе Фонд. По свему судећи да их је одговор изневерио, а у њему све округло па на ћоше, што би народ рекао "може а и не мора да опстане", а уз то сијасет законских одредби за и против опстанка Фонда. На крају све се своди на добру вољу политике наше општине и уколико она одлучи, Фонд ће бити угашен, или, што је мање веровати, Фонд ће наставити да егзистира.

УО Фонда, на чију душу су упућене примедбе због пасивности и због неоправданог држања толиких пара на рачуну, на своје две последње седнице био је јасан, Фонд треба да опстане. Последњи састанак са челницима општине, Славком Бранковићем, председником СО Ковин, Драгомиром Адамовим, председником општинске владе, у оставци и Ивицом Жарковим, секретаром СО Ковин, састанак је одржан 19. јула, није променио став УО Фонда и његових чланова. Ипак, прво ће о овоме расправљати, наравно, меродавно, општинска влада, а потом ће коначну реч дати одборници СО Ковин. Да ли ће Фонд опстати или ће бити угашен, није ствар законских одредби, већ је то питање на које ће коначан одговор дати одборници, односно о томе ће одлучити политика. Остаје нејасно, какве су намере оних који су покренули ово питање али и оних који желе да задрже Фонд, али једно је извесно, на рачуну је 10-13 милиона и то би било довољно да се попуне неке рупе, буџетске. Пошто се зна чије су то паре, свих нас, вероватно ће, уколико се оне угурају у буџет, неко морати да одговори на питање да ли и како неко може да троши туђе паре, без сагласности власника. Злобници ових дана све чешће помињу Брестовачке проблеме и кредит који неко мора да врати, но то су само чаршијске приче а време ће показати има ли у њима истине.

Уколико се деси оно против чега је Фонд и његов УО, намеће се још једно питање, коме ће закупци станова солидарности отплаћивати своје обавезе. Свакако да је актуелно и питање, да ли ће и када, ако се Фонд угаси, бити решено једно стамбено питање у нашем оронулом и привредно посрнулом граду. **Јагош Човић**

АСФАЛТИРАЊЕ ТЕРЕНА

У Делиблату су започети припремни радови на асвалтирању два спортска терена у селу. У склопу прошле године започетих радова на асвалтирању неколико улица у месту сада ће бити асвалтирани рукометни терен у центру и игралиште код школе, рекао нам је покрајински посланик Никола Макса. Макса напомиње да је са 150.000 динара у финансирању ових радова учествовао и Секретаријат за спорт и омладину АП Војводине.

Исти секретаријат ка Дубоначкој и Змај Јовиној школи усмерио је 250.000, односно 150.000, док је највећи износ издвојен за радове на Ђуриној школи. Уз донацију јапанске владе од 50.000 долара, која је по Максиним речима добијена уз помоћ покрајинске владе, за Јакшићеву школу поменути Секретаријат издвојио је пола милиона динара. Макса додаје да је из Секретаријата за образовање АПВ Змај Јовиној школи додељено 1.645.000, а Пољопривредној 537.000 динара. **М.Г.**

Убице савременог човека-Болести зависности (1. део)

ПУШЕЊЕ - ОДУЗИМА ЗДРАВЉЕ И ЖИВОТ

пише др Лидија Мишић, неуропсихијатар, члан општинског Одбора против болести зависности

У свету пуши око милијарду становника, а од последица пушења умире годишње 3,5 милиона људи - свакодневно десет хиљада. У нашој земљи пуши око 48,6% становника, од тога 40% су жене, а 60% мушкарци, а од последица пушења умире око 35% људи. Већа је штета од конзумирања дувана за становништво, него кад се не би спроводила вакцинација, хлорисање воде или пастеризација млека. Ранијих година, зависност је настајала после једне до две године пушења, а сада за три до четири недеље, због нових технолошких поступака у производњи цигарета и повећане концентрације никотина.

У састав цигарета улази око 4.700 штетних материја попут никотина, катрана и слободних радикала, а најмање 60 врста ових материја су директно канцерогене. Никотин је директно одговоран за стварање зависности приликом пушења, а катран је директан изазивач рака. Пушење оставља последице на срце, крвне судове, мозак, убрзава атеросклерозу, чешћа је појава рака плућа и грла код пушача и доводи до оштећења плода код трудница које пуше.

За пушење можемо да кажемо да је научено дозвољено понашање јер се средина према пушењу и пушачима односи толерантно. Пушење одузима здравље, време, слободу и живот. Цигарете су јефтине, у слободној су продаји, могу их куповати и деца. Слање деце да старијима купују цигарете, да им додају и пале цигарете, као и пушење пред децом, учвршћује лоше навике и ствара лош узор који деца преузимају као "нормално" понашање и имитирају старије.

По неким истраживањима, у нашој земљи у основним школама пуши око 4,8% ђака, а у средњим 37% ученика. У нашој, ковинској општини, спроводи се примарна превенција болести зависности, у које спада и пушење, кроз едукацију деце, омладине и родитеља у саветовалишту при О.Ш. "Ђура Јакшић", саветовалишту при Дому здравља у оквиру АТД-а, као и кроз алтернативне програме, са циљем укључивања што већег броја деце и родитеља и пропагирањем здравог начина живота, без пушења, алкохола и дроге.

(у следећем броју: Алкохолизам)

Одбор против болести зависности-Предшколство

ПРЕВЕНЦИЈА ОД НАЈМЛАЂЕГ ДОБА

У оквиру деловања Одбора против болести зависности полазна основа је предшколски узраст. У току школске 2003/2004. године предузето је више активности чија је сврха била реализација програма Одбора против болести зависности планираних за предшколство. Координатор овог дела, педагог у Установи "Наша радост", **Олгица Грашиловић**, каже:

"На почетку школске године у свим васпитним групама забавишта у предшколској установи " Наша радост" Ковин у општини одржани су тимски родитељски састанци на којима су, у оквиру свог дела сарадње са родитељима, они информисани да је формиран Одбор против болести зависности у ковинској општини. Родитељи су упознати са сврхом деловања Одбора у наредном периоду, уз осврт на део активности које су организоване у "Нашој радости" током године. **Састанци су искоришћени да се родитељима укаже на њихову кључну улогу у очувању дечјег здравља и стварању услова у породици за превенцију болести зависности. Истакнуто је да је породица, као основна ћелија друштва, уједно полазна основа у тој превенцији. Акценат је стављен на штетност цигарета и алкохола у породичном окружењу.** Током године, индивидуални разговори са родитељима такође су вођени у овом правцу.

Другу врсту активности, која је и најзначајнија, реализовали су васпитачи у свим васпитним групама старијег и најстаријег узраста. То су **психолошке радионице "Чувари осмеха"**, које су се одвијале у 1. полугодишту, укупно 21 по групама. **Сврха је била стварање позитивне слике детета о себи, односно очување и унапређење дечјег духовног здравља.**

Трећи сегмент деловања је **радионица под називом "Ја чувам своје здравље"**, одрађена у свим забавишним групама од стране педагога, у 2. полугодишту. **Осмишљена је тако да деца науче да је здравље најважније у животу,** како да га чувају и да се од детињства код деце формирају негативни ставови према коришћењу цигарета, алкохола и наркотика како највећих непријатеља човековог здравља. Иначе, радионице које су радили васпитачи и ја као педагог, прилагођене су узрасту деце и добра су полазна основа за даље деловање на превенцији у основној и средњој школи, " наводи **Олгица Грашиловић.**

У закључку координатора за предшколство каже се да ће реализација бити још више конкретизована, са циљем да се програм Одбора против болести зависности, планиран за предшколски узраст, одради још квалитетније.

приредила Н.М.

Ковинци доказали хуманост у акцији добровољног давалаштва крви

ДА ЖИВОТ ПОБЕДИ

У ванредној акцији добровољног давања крви, под називом "Да живот победи", одржаној 16. јула у нашем граду, на два пункта, у специјалном аутобусу који је био испред Дома културе и у просторијама бившег Хотела "Војводина", крв је дало 112, док је пријављено било 135 суграђана. Акцију је водио Институт за трансфузију из Београда и Општинска организација "Црвеног крста".

"Прошле године Ковин је победио у конкуренцији 30 градова Србије", каже секретар Општинске организације "Црвеног крста", Велинка Фара, "у истој оваквој ванредној акцији, међутим, нешто слабији одзив давалаца мора да се правда и годишњим одморима, и пре месец дана ванредној акцији, на коју се одазвао завидан број суграђана. Иначе, интересантно је да кажем да се овој акцији одазвао велики број оних који су први пут дали крв. И, што је још интересантније, нису били само млади људи у питању, већ и људи у годинама, а било је и оних који су овим давањем премашили цифру 50. Тако, можда је баш ово прилика да се захвалим свима који су дајући своју крв свакако помогли да се нечији живот не угаси. "

"Ковин је познати центар у којем се увек организују успешне акције добровољног давања крви", истакао је **др Ненад Младеновић из Института за трансфузију, Београд. "Оно што сам ја запазио радећи на овом терену је да има доста РХ негативних крвних група, што је иначе ређа појава. У нашој популацији само 15 посто људи има РХ негативну крвну групу, док је у Ковину тај проценат висок. "**

"Нисам први пут у Ковину на задатку, и могу да вам кажем да ме је увек чекала добра организација, бројни, расположени даваоци, што је реткост. И, ми од Ковина увек очекујемо пуно," истакла је примаријус-трансфузиолог др Слободанка Митровић у току акције "Да живот победи".

С обзиром на број давалаца, поново је хуманост победила и наш град оправдао очекивања екипе трансфузије из Београда, а ви, драги суграђани, слободно размишљајте у правцу да је баш ваша бочица крви некоме помогла да преживи.

Д.О.

Дом здравља, ових дана

АПОТЕКА ПО НАЈВИШИМ СТАНДАРДИМА

У року реновирана апотека, стиже опрема за стоматологију, постављено сандуче за притужбе пацијената. Ускоро и еколошки контејнер за медицински отпад

У ковинском Дому здравља зацртани план модернизације појединих служби одвија се, на задовољство грађана и колектива, у континуитету. Због тога смо замолили директора, Др. Бранислава Игњатова, да каже нешто о управо завршеном, али и да подсети шта ће се радити у наредном, блиском периоду.

"Замоливши пацијенте да буду стрпљиви, као што смо и обећали, апотеку смо реновирали у року од месец дана и она је отворена 5. јула. Мислим да су грађани задовољни новим изгледом, апотека је модерна и услуга ће бити много квалитетнија од досадашње. Радимо на томе да и пратећи објекти около буду уређени, освежили смо улазе, раде се још неке преправке, како би сам улаз у Дом био визуелно леп. Асвалтиран је прилаз Дому, али то никако није завршено, очекујемо да ће паркинг простор бити уређен, да би и прилаз био бољи. Тај део ћемо регулисати у сарадњи са полицијом, како би у сваком тренутку возила Хитне помоћи и службена возила могла да одговоре позивима, а и да би достављачима лекова пут био отворен.

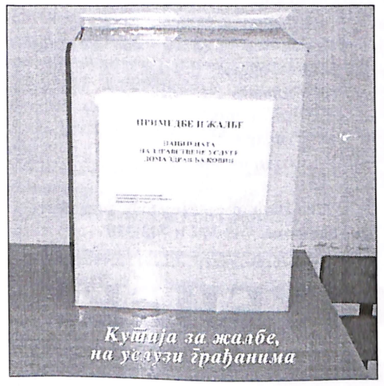

Кутија за жалбе, на услузи грађанима

Ових дана очекујемо и комплетирање опреме за стоматологију за прављење протеза од керамике. Половином јула стигао је последњи поручен део, али то није све. Потребно је време да се инсталира, премештај, па монтажа. Недостају још неки апарати које нисмо набавили због недостајућих средстава, али ће то бити решено у блиској будућности, да и Ковин добије опрему за прављење протеза од порцелана. Наша два стручњака су на специјалној обуци на ВМА, која једина још поседује поменуту врхунску технологију. Значи, бићемо у могућности да израђујемо најквалитетније порцеланске протезе", каже Др. Игњатов.

Кутија за жалбе

Планира се још доста тога, кажу у Дому, али је препрека тешка финансијска ситуација за пројекте. Урађено је премошћено отварањем неких фондова. А да посла има, види се и по томе што су и директор и најближи сарадници у јеку летње сезоне на послу, а не на одмору.

"Морамо да радимо да би било резултата, а по налогу министра здравља основали смо Комисију за праћење квалитета и унапређење рада Дома здравља, која је сачинила програм који је усвојио Управни одбор. Први кораци су учињени: на јавни увид, на улазу у сваку ординацију, постављено је Обавештење у којем стоји шта све пацијент може да очекује од услуга, које су цене, шта се плаћа, шта не. Затим, постављена је Кутија за примедбе крај портирнице, тако да пацијенти питања, критике или похвале достављају директно Управи. Кутија ће се отварати једном недељно, а одговор је загарантован, уколико је садржај потписан, - одговор може бити објављен путем медија, јавно.

Има промена и код радног времена. Увели смо да специјалисти, тамо где је могуће, раде и најмање три сата поподне, одређене специјалистичке службе радиће једанпут недељно поподне. На тај начин запослени ће моћи да користе услуге. Заказивања ће бити обавезна за ултразвук и интернистичке прегледе, како бисмо избегли гужве и негодовања. Код осталих прегледа, такви проблеми нису уочени."

Сија ко у апотеци!

Еколошки контејнер и говорница

Велики проблем колективу представља одлагање "прљавих" ствари, значи лекови којима је истекао рок, шприцеви, игле. Стоји обећање, донација, да ће у првој половини августа почети изградња локације иза Дома за еколошки контејнер који ће бити постављен. Он ће бити под кључем, те ће у њега бити одлаган искључиво санитетски прљави материјал, неће бити доступно "радозналима", дакле биће искључена могућност заразе и сл.

Директор Игњатов наводи још да ће врло брзо, а све у циљу побољшања стандарда грађана-корисника, у холу Дома здравља бити инсталирана телефонска говорница, како би, док су у објекту, могли да комуницирају са породицом и по основу других потреба.

Н. Маодуш

Према писању дневног листа "Блиц" у болници кршили закон

ИНСПЕКТОРИ ВЕЋ СТИГЛИ

Управни и Надзорни одбор ковинске болнице оценили су да је у пословању ове установе било кршења Закона о јавним набавкама. Упућен је захтев Републичкој буџетској комисији да провери пословне књиге. Међутим први су стигли инспектори за привредни криминал.

Надзорни одбор је, контролишући лањско пословање болнице, открио да у уговорима са "Срболеком", "Велефармом" и "Фармановом" о куповини лекова не пише колика је вредност посла, а не види се ни шта је купљено. Из документације о тендеру не види се зашто су одабране ове фирме, а према усменом објашњењу одговорних, ови добављачи понудили су најбољи рабат.

У међувремену одржан је састанак Синдиката лекара и фармацеута на којем је одлучно закључено да се поводом дешавања у Болници затражи оставка - Управог одбора.

Међутим београдски "Велефарм" добио је посао близу три милиона динара пошто је понудио 20 посто рабата, ако се лекови купљени за те паре исплате за седам дана. То је и учињено, али је одобрен рабат од само 5 хиљада динара.

Извештај Надзорног одбора садржи и низ других налаза писаних на више од три стране. Међутим незванично неки чланови Надзорног и Управног одбора мисле се да би извештај могао да буде и много дужи али је за тај посао потребно и знатно више времена. Могуће је да ће то урадити надлежни органи.

У изјави коју је дао новинару "Блица" Слободану Дукићу, директор болнице др. Невен Жикић каже да је "позадина прљава и политички обојена". Он додаје да иза свега стоје злонамерни који су написали анонимну кривичну пријаву против њега, али да ће о свему суд дати надлежни органи.

Мало је вероватно да ће ти органи проверавати мотиве и позадину, али ће законитост пословања свакако проверити.

Р.С.

Са пријема вуковаца

НАЈИСТРАЈНИЈИ И НАЈУСПЕШНИЈИ

Поштујући обавезе будућих средњошколаца и студената, овогодишњи пријем за вуковце, који годинама приређује председник општине, одржан је нешто касније. Лепо је било видети толико паметне и вредне деце на једном месту, у Дому културе. Чак 61 ђак ове године заслужио је Вукову диплому, што значи да се у њиховим ђачким књижицама налазе само петице.

Обраћајући им се, председник општине, Славко Бранковић је, између осталог рекао:

"Сусрет са вама, најистрајнијима и најуспешнијим ученицима у току школовања, је доказ да локална заједница прати рад младих у школама и брине да обезбеди услове за рад и у исто време, то је тренутак када поред јавног признања дајемо и подстрек за даље школовање. Уз све честитке, у име СО Ковин, желим вам успех у даљем школовању."

Искрене жеље за будућност вуковцима ковинске општине упутила је и Биљана Милетић, начелник Одељења СО за друштвене службе: " У складу са традицијом и бригом о младима, и ове године су обезбеђене награде за све вуковце који су завршили школовање са највећим успехом. Поред лепих књига, ове године посебну награду добијају и ученици генерације. Честитамо свим награђеним ученицима, као и њиховим наставницима и професорима на успеху који су постигли у раду, васпитању и образовању у протеклим годинама школовања ове генерације."

Никола Шалитур, ђак генерације Пољопривредне школе, на пријему у Белом двору. Недостаје гимназијалка Јелена Марков

Шта ми да кажемо на крају после оволиког броја вуковаца, осим да се надамо да ће се једнога дана вратити у нашу општину као свршени инжењери, доктори, професори, правници, економисти, архитекте, уметници...и својом памећу помоћи да нам свима буде боље. **Л. Б.**

Завршени уписни рокови у средњим школама

МЕСТА ИМА ЈОШ

У свим средњим школама у Србији, па и у Ковину, завршен је и други уписни круг.

У Гимназији "Бранко Радичевић" још у првом кругу попуњен је друштвено-језички смер, а 18 места има на општем смеру.

У Пољопривредној школи попуњен је смер за техничара хортикултуре, за конобаре и куваре, а 21-но непопуњено место, за сад, остало је на смеру пекар-месар и има 14 слободних места за руковаоца пољопривредном механизацијом.

Напомињемо, за сад, јер су нам тако и у школама рекли. Све до септембра ситуација може да се мења. **Д.О.**

УЏБЕНИЦИ ПРЕКО ПОШТЕ

Од 19. јула на шалтерима свих пошта, па и ковинске, односно поштама по селима, уз одговарајућу поруџбеницу могу да се поруче уџбеници од 1 до 8 разреда, у издању Завода за уџбенике и наставна средства. Напомињемо, да је уз одговарајући износ за књиге, поручилац дужан да плати и поштарину за пакет. **Д.О.**

ОБАВЕШТЕЊЕ

Од 23.08. до 27.08. од 12 до 13 сати обавиће се упис старих и нових ученика у нижу музичку школу за 2004/2005. годину, у просторијама Дома културе, соба број 10.

Упис се односи на музичко забавиште, одсек:

клавир
хармоника
гитара
соло певање

Све информације могу се добити на телефоне: 742-592 и 742-310

Поводом петстотог броја

ОБЕЛЕЖЕН ЈУБИЛЕЈ

Поводом изласка из штампе петстотог броја Ковинских новина у петак, 25. јуна, у Дому културе у Ковину, одржана је пригодна свечаност. Осим запослених у Информативном центру овом чину присуствовали су и представници општинских власти као и бројни сарадници који су током минуле три деценије допринели развоју локалне штампе.

Присутне је најпре поздравио директор, Миливоје Грчић, а потом је начелница за општу управу и друштвене службе, Биљана Милетић честитајући јубилеј истакла значај Ковинских новина у јавном животу општине. Била је ово прилика да се осим о историји локалног листа поразговара и о будућности у којој извесно, и то ускоро, предстоје значајне промене. Реч је о приватизацији која ће локално јавно информисање да стави у сасвим нову улогу.

Директор Стеван Банчов о уговореним радовима, текућим пословима, а поводом гласина и написа у другим медијима:

НИСМО У СВАЂИ СА ОСНИВАЧЕМ

Званичан став Комуналца увек су закључци и одлуке Управног одбора и других органа. Непроверене изјаве радника предузећа са било ког нивоа, на основу којих се ствара "зла крв", никоме не доносе добро, додаје Банчов

На заказани интервју директор Стеван Банчов стигао је прилично расположен, с обзиром да је непосредно пре тога озваничен уговор о радовима у Пољопривредној школи, вредан 850.000 динара, а уједно је први посао у овој години који ће Комуналац извести за потребе града.

Лепе вести пристижу, али је иза Вас још једна непријатност која се као оптужба приписује Комуналцу. Писао "Мој Ковин", а прича се и по кулоарима, да ћете тужити све: Извршни одбор, Скупштину, појединце...Шта је заиста на ствари?

"Наравно да то није тачно. И у тексту другог локалног листа стоји да је реч о незваничној информацији, и да се ја нисам изјаснио, али суштина те приче је сензација коју свако схвата на свој начин и испада да увек Комуналац истерује "мак на конац". Не бих људе да гњавим назови аферама, али осећам потребу да кажем следеће: **Непроверене информације које потичу од радника са било ког нивоа у предузећу нису званичан став руководства и Управног одбора и зато тако нешто не треба објављивати, јер последично подиже тензије које никоме не требају. Ствара се зла крв, то не доноси добро. Постоје други, бољи начини да се продају новине."**

Из Фабрике воде

ПОДМИРУЈЕ СЕ ПОТРОШЊА

У просеку током јула, посматрајући пре свега најтоплији период дневна потрошња воде била је између 83-84 литре у секунди, колико се и производило у Фабрици. Како наводи руководилац, Зорица Богуновић, по старом правилу потрошња је највећа у вечерњим сатима, око 100 литара у секунди, када се вода користи и за заливање разних површина. Сходно томе, додаје она, у том интервалу осетно је смањен притисак у сеоским водоводима, јер се заливају веће површине.

Апел за рационалнију потрошњу зато је увек актуелан током лета, посебно у сушним данима.

Добро, али ако дозволите да браним професију, иако је реч о конкурентском гласилу, наш народ каже "где има дима..." Да уозбиљим питање, желим да аргументујете став који с правом браните.

"Истина је да смо били љути што време пролази, а послови не крећу. Али то никако није био разлог да помислимо на тужбе и свађе са оснивачем. Оно што треба рећи, јесте да Комуналац функционише редовно преко својих органа, одржавају се састанци који су отворени за медије. Постоје записници који се по потреби објављују, или не, ако нису интересантни за грађане. Али постоји архива, а иза свега тога стојимо. Најзад, баш у време када је настала ова прича која је претендовала да изроди квази аферу, општина, као наш оснивач испоштовала је неколико тачака које су раније договорене, у вези са радовима на територији комуне. Баш тада, када су тачке усвојене, састанку није присуствовао представник "Мог Ковина". Наравно, све ово наводим истине ради, а и због тога што нас чекају озбиљни послови. У овом тренутку најмање су потребне размирице између најближих сарадника."

"Спорне" тачке

"Прво, на помолу је уговор за ЈНА улицу. Друго, радићемо Клек. Треће, добили смо посао на Дунавцу. Четврто - сви програми који могу да се повере Комуналцу, добијају се без тендера. То не значи да смо скупи, већ да Оснивач размишља о поверавању посла домаћој фирми, која користи наменска средства и пре-твара их у нешто што ће остати овој општини. Зашто бих ја онда неког тужио?

Посао у Пролетерској нисмо добили, али то је одлука Савета 1. мз-це. Све друго горе наведено, директно је испоштовала Општина, као оснивач."

У августу много посла

Потписали сте први уговор за радове у граду у овој години. На помолу је још доста тога, коначно и реконструкција у ЈНА улици?

Веома сам срећан што ће Комуналац радити за Пољопривредну школу. Вредност радова на канализацији је око 850.000 динара и почећемо крајем јула, пошто стигне потребан материјал.

Друго, из Фонда за екологију додељено нам је 150.000 динара за уређење Дунавца. На иницијативу Удружења риболоваца то је одобрила општинска Комисија за екологију. Заједно са риболовцима, очистићемо корито Дунавца и приобаље. Треба рећи да смо набоље изменили начин рада на Шљункари, свакодневно се чисти и уређује и мислим да смо допринели да многобројним посетиоцима боравак на градском купалишту буде угоднији.

Што се тиче Улице ЈНА, уговор је у припреми и то је потврда сарадње са оснивачем. Биће то комплетна замена старих водоводних цеви новим. А у оквиру овог посла радићемо нову водоводну мрежу у Клеку, на Болничком имању.

Иначе нисте радили дератизацију, а било је најава, у складу са новим пословима у оквиру Санационог плана?

То је посао који смо можда могли радити, али нисмо имали довољно утицаја, превагнули су неки други фактори. Наравно, то не значи да ћемо одустати од тог дела у планирању за наредну годину, добро ћемо се припремити.

Водоснабдевање успешно

Шта је вредно помена из рада других служби Комуналца?

Упркос злонамерним "порукама" с времена на време, трећу годину за редом водоснабдевање је у редовном режиму током лета. Иза нас је сув и прилично врео период, а рестрикција није било, тек понеки крађи прекиди због хаварија на појединим местима, које су брзо отклоњене. Тако "пада у воду" прича о неопходности још једног бунара, већ је потребно да се уозбиљимо и не расипамо воду која је на нашој планети већ сада непроцењиво богатство.

Мање пара празне тезге

Проблема има у р.ј. Пијаца, што је последица смањене куповне моћи људи. Зато не можемо да издамо све тезге. Већина пијачара плаћа само у случајевима када дође да продаје и то умањује приходе.

Треба рећи да димњачари раде по плану и сигурно је да ће до 15. октобра обићи сва домаћинства у општини. А на основу података из књижица које по новом потписују власници кућа, знаћемо шта смо и како урадили", каже на крају разговора директор Банчов.

Н.М.

Нове шахте

У склопу радова у ЈНА улици, екипе Комуналца изградиће и нове шахте на више локација, како би се у случајевима хаварија на водоводној мрежи избегло искључивање целог града са система, најављује Банчов.

У име потрошача, унапред поздрављамо одлуку!

Cuvinenţii şi locaşul de rugăciuni

CU ACELEAŞI IDEI LA CENTENAR

Pe data de 18 iulie a.c. cu Sf. Liturgie arherească săvrşită de P.S.S. Daniil Stoenescu, Episcop de Vârşeţi, preoţii din această Episcopie românească şi participarea corului din Torac, a avut loc la Cuvin marcarea jubileului de o sută de ani de la aşezarea pietrii de temelie a B.O.R. din Cuvin, pe locul asigurat în urma despărţirii românilor de sârbi, în anul 1873 şi asigurarea mijloacelor necesare pentru clădirea Bisericii în anul 1904. În urma Sf.Liturgii, în prezenţa unui numărmare de oaspeţi,printre caare au fost şi preoţii Bisericii Ortodoxe Sârbe şi Catolice din Cuvin, şi toţi cuvinenţii a avut loc Litia care a trecut prin străzile oraşului şi pentru prima dată, cel puţin după otzeci de ani, la crucia din centrul Cuvin, P.S.S. Episcopul Daniil a sfinţit oraşul.

Cuvinenţii, creştinii care şi după mai mult de un secol, purtaţi de aceleaşi idei care au făcut ca Biserica Ortodoxă Română să rămână în istoria acestei localităţi icoana ei cea mai vie, locaşul de rugăciuni, focarul identităţii şi limbii, din anul 2000 au început să revitalizeze clădirea şi spaţiul din jurul Bisericii, să repare totul ce anii şi lipsa de bani a nimicit. Iniţiativele date de Cenaclul românilor din Cuvin, infinţat în anul 1998, au dat primele rezultate. Idea principală "trecutul deschide porţile viitorului" a începutu să se realizeze. Prima lucrare "Şcoala românească la Cuvin" a D-nului Ioachim Fara, a trezit acest interes de tezaurul spiritual, cultural şi de soarta limbii române la Cuvin. În pofida numeroaselor obstacole şi neânţelegeri, argumentat se poate spune că cuvinenţii au reuşit numai datorită faptului că s-au unit şi acei care cărora le este în suflet biserica, cultura sau cultivarea limbi. Cu ajutorul, mai întâi a cuvinenţilor, apoi unui număr maare de prieteni din S.L.R, C.E.P."Libertatea, C.R.S., Provincie şi autoconducerea locală, azi la Cuvin la Biserică vin mai mulţi creştini, bucură faptul că o bună parte sânt tineri, a început reânfinţarea bibliotecii, cu succes este terminat "Primul curs de limba română", s-a amenajat spaţiul şi parţial clădirea B.O.R., au avut loc mai multe programe culturale, s-a pomenit, printre cuvinenţi, interesul de tezaurul cultural, obiceiurie vechi şi multe altele au dovedit că la Cuvin există români, "Case mici de oameni buni".

Focarul jubileului

Din lucrarea vastă, cu numeroase date din istoria Bisericii Ortodoxe Române în general, date din istoria oraşului Cuvin, viaţa culturală, istoria şcolii, obiceiuri şi evenimente rămase în memoria cuvinenţilor. a D-nului Ioachim Fara este redactată o carte intitulată "Creştinismul,Ortodoxia şi Biserica românilor din Cuvin". Pe paginile aceste cărţi, prima cu acest conţinut despre istoria Bisericii la Cuvin şi prima care a apărut în limba română, pentru prima dată se publică date exacte despre despărţirea românilor de sârbi şi infinţarea B.O.R. la Cuvin.

Dacă se ştie, cum spune şi autorul, "Cei care scriu (istoria), nu rareori, se străcoară cu multă abilitate pe lângă adevăr" atunci estee clar efortul maare pe caare l-a depus D-nul Ioachim Fara ca din documente, proceese verbale, însemnării scrise pe margina cărţilor vechi şi cele citate în scrisorile particulare, pe fotografii, să alcătuească un text atât de vast că din el spot face, tematic, încă trei volume de date din istorie, tezaurul spiritual şi cultural al românilor din Cuvin. De aceea cartea "Creştinismul,Ortodoxia şi Biserica românilor din Cuvin" este focarul întregului program de marcare a acestui jubileu.

Expoziţia, program cultural şi...

Dacă mătuşa Reli a plâns, până a vizionat programul S.C. "Doina" din Seleuş, atunci este clar cu câte emoţii, după trei decenii de când la Cuvin nu a fost organizat un program de muzică şi folclor, cuvinenţii au aşteptat acest program şi membrii acestei societăţi cu o deosebită nerebdare.

Exponatelee expoziţiei au avut rolul ca să facă cunoscute documentele originale despre Biserică, Societatea culturlaă,bisericească şi lumească, despre porturile originale ale faamiliilor aici ajunse în secolele precedente însă şi să cunoască proturile, preocupaţiile, activităţile şi ce meşteşugari români tot au trăit la Cuvin. Cărţile vechi româneşti sgrise cu litere cirile şi cărţile noi, segmentul expoziţiei intitulat "Carte pe care trebuie să o citeşti" primite de la C.E.P."Libertatea", au fost un mesaj deosebit al organizatorilor şi a cuvinenţilor care vor continua activităţiile de cultivaare a tezaaurului spiritual,cultural şi limba, cu idei noi îşi vor păstra identitatea de român.

Păcat, dacă nu aţi fost la Cuvin.Din mulţi chemaţi, au venit acei care stimează eforturile cuvinenţilor, ca în cea mai de Sud comună bănăţeană, să creeze condţii să-şi păstre-ze cultura şi limba. Dacă viaţa spirituală şi culrturală a românilor în prezent este "perfectă", atunci, cred cuvinenţii, este fără suflet în comparaţie cutrecutul când era "Imperfectă" şi cu suflet, măcar când este vorba de aceia care din toată grija le a rămas doar prefixul "român-românesc" în denumire şi se găsesc la coada evenimnetelor, ca de alt fel şi cuvinenţii care şi pe maai departe trăesc în amintirle rămase din poveştile strămoşilor.

Lucian Bogdan

Megalakultak a cukorgyár igazgatási szervei

CUKORFINOMITÓ

Azzá kellene váljon pár év múlva a kovini cukorgyár, alaptevékenysége ugyanis a nyerscukor finomítása lesz. A nagyjavitási munkálatok szeptemberben vagy október elején kezdodnek. A cukorgyár tokéjének 32 százalékával az amerikai Sefer cég társtulajdonos.

A három hónappal ezelotti árverésen, a kovini cukorgyárat a Secer plus vállalat tulajdonosa Ratko Vasiljevic vásárolta meg. Egy héttel ezelott végre megalakultak a gyár igazgatási szervei is. A Július 19-én megtartott közgyülésen a gyár több mint 600 dolgozója jelent meg, de azon részt vettek a nyugdijasok és azok is, akiknek a gyárban részvényük van. Az ülés résztvevoi a gyár jogászát Lucijan Korak-ot választották a közgyülés elnökévé, Ratko Vasiljevicet a gyár tulajdonosát az igazgatóbizottság élére, mig Miomir Rankovic-ot a gyár igazgatói tevékenységének végzésére.

A gyár új tulajdonosának és dolgozóinak elso hivatalos találkozóján elhangzott, hogy az energiafejleszto és mészégetokemence nagyjavitása már szeptember végén vagy október elején elkezdodhet . A gyárat érinto változásban mégis legfontosabb az, hogy abba az amerikai Sefer cég is bekapcsolódott s mint ahogyan azt Ratko Vasiljevic kijelentette, ez már végleges.

- Bizonyára értesültek már arról, hogy az amerikai Sefer céggel közös nevezore jutottunk s, hogy az, az általam megvásárolt két cukorgyár tokéje 32 százalékának tulajdonosa, amivel társtulajdonosként lép fel. A napokban sor kerül a szerzodések aláírására, s remélem, hogy már az év végén elkezdodik a pénz beáramlása Amerikából, ami lehetové teszi a kovini cukorgyár üzembe helyezését.

Amennyiben sikerül valamely hazai banknál kieszközölni a nagyjavitási munkálatok elvégzéséhez szükséges pénzösszeget, akkor azok már szeptember végén vagy október elején elkezdodhetnek. Amennyiben erre egy bank sem lesz hajlandó, a nagyjavitási munkálatok az év végén kezdodnek.

A Sefer cég máris kidolgozta az új üzleti terveket s azok alapján pár év múlva a kovini cukorgyár egy modern cukorfinomitóvá kellene váljon. Tehát, a gyár alaptevékenysége a nyerscukor finomitása lesz, annak megfelelo technológiával, ami a dolgozók számát is meghatározza majd. Teljes biztossággal állitom, hogy a munka beinditása nem várat magára a következo oszig. Nincs szándékomban senkit sem tévhitben tartani, igy nyiltan megmondom, hogy októberig a dolgozók nem számithatnak semilyen jellegü fizetésre. Ezzel azt akarom kifejezni, hogy eloször olyan feltételeket kell biztositanunk, hogy amikor a dolgozók megjelennek a gyárban, legyen is mit dolgozniok, s hogy az elvégzett munkáért fizetést is kapjonakmondta Ratko Vasiljevic a cukorgyár részvényeseivel történt találkozásakor.

A cukor finomitása nem zárja ki a cukorrépa feldolgozását. Már a következo hónapok folyamán elkezdodhetnek a répatermesztéssel kapcsolatos megbeszélések. Ratko Vasiljevic e cikk irójával folytatott beszélgetés során, az elottünk álló fütésidény kérdését illetoen nem titkolta csalódottságát a kovini község vezetoségének magatartása miatt. A helyi vezetoségnek azt üzente, hogy amennyiben nem biztositja az energiafejleszto nagyjavitásához szükséges pénzösszeget, a város távfütése oszre szóba sem jöhet.

Befejezodött a kalászosok aratása

A VÁRTNÁL IS MAGASABB HOZAM

A 7506 hektár vetésterületen 3787 vagon minoségi kenyérgabona termett. A tárolókba 2765 vagon búza került. Az aratás 12 munkanapon át tartott, s abba 150 kombájn vett részt.

Még a legderülátóbbak sem gondolták azt, hogy az idei aratás az utóbbi tiz évben egyike lesz a legsikeresebbeknek. Az elolátásoktól eltéroen a búza hozama meghaladta a hektáronkénti 5 tonnát de egyes helyeken a 7 tonnát is megközelitette.

A vártnál is jobb terményhozamhoz a jó minoség is párosult amit a 80 százalékos hektó-litersúly is bizonyit. Az aratási munkálatok idejében történo elvégzését a kedvezo idojárás tette lehetové. Az eso miatt, mindössze kétszer állt le a munka, de csak pár órára. Az aratást 150 kombájn végezte s meg kell emliteni, hogy a munka megszervezése is jó volt, amely kizárta a nem kivánt következményeket pl. a tüzeseteket.

Јубилеј Румунске православне цркве

ДУХОВНОСТ И ДОКАЗ ИДЕНТИТЕТА

Светом архерејерском Литургијом коју је уз саслужење свештеника из Јужнобанатских румунских цркава, одржао Њ.С. Данил Стоенеску, Епископ од Вршца, у недељу 18. јула. обележена је стогодишњица од постављања камена темељца Р.П.Ц. у Ковину. У присуству великог броја гостију, међу којима су били и поштовани свештеници Српске православне цркве и Католичке цркве из Ковина, после Св. Литургије одржана је Литија кроз град, а код Крста у центру, Њ.С. Епископ од Вршца, г-дин Данил, освештао је град, први пут од 1924. када су град освештали ковински свештеници Православних цркава.

Верници Румунске православне цркве, вођени истим идејама од пре једног века, у току последње четири године учинили су да Румунска православна црква остане у историји овог града најживља икона, место молитви, жижа идентитета и језика Румуна. Од 2000. године уз помоћ верника, великог броја донатора, локалне самоуправе и месних заједница, успели су да поправе сва оштећења црквене зграде, уреде порту, заштите цео простор од атмосферских вода.. Организациони одбор јубилеја, успео је да реализује већи део програма.

Књига о историји духовности

У жижи јубиларног програма нашла се књига под насловом "Хришћанство, Православље и Румунска црква из Ковина", аутора Г-дина Јоакима Фаре. Из обимног рада у коме се налазе многи вредни подаци из историје града,

духовог и културног живота, историје школе, обичаја и догађаја који су остали у памћењу Ковинаца, сачињена је ова књига издата на румунском језику. На њеним страницама се налазе тачни подаци о раздвајању Румунске од Српске православне цркве и оснивању Р.П.Ц. у Ковину. Ако се зна, како каже и аутор књиге "Они који пишу (историју) неретко се провлаче, са много умешности, поред истине", онда је велики рад и уложен труд, Г-дина Јоакима Фаре, да из докумената, записника и протокола, бележака на ивицама пожутелих књига и фотографија, саопшти истину, заиста вредан великог признања. Због те, по први пут објављене истине у једној књизи о Ковину, преддстављање аутора и књиге били су жижа обележавања стогодишњице од постављања камена темељца Р.П.Ц. у Ковину.

Изложба, културно-уметнички програм и ...

Ако је забележено да су многи, пратећи програм КУД "Дојна" из Селеуша, плакали, онда је јасно са каквим емоцијама су Ковинци дочекали овај програм, први овакве врсте после три деценије.

Изложба је обухватила оригинална документа о Цркви, Културном друштву, аутентичне ношње румунских породица са којима су преци на ове просторе дошли пре неколико векова, као и оне Румуна и посрбљених Румуна чија се презимена налазе уписана у првим Матицама града. Ту су се могле видети црквене румунске књиге писане писмом Ћирила и Методија и збирка нових књига, део изложбе поклоњен од Издавачке куће "Либертатеа", под називом "Књиге које треба прочитати".

У целини гледано јубилеј Румунске православне цркве у Ковину обележен је конкретним акцијама, радом и и сусретом који ће остати да се памти.

Л.Богданов

СВЕТЛОПИС

Жито се жњело српом, па косило, па скидало косачицом а касније и "Швабицом", косачицом која је и везивала снопове. До чистог зрна на тавану се долазило теже. Најпре су се крстаће са њиве товариле на кола са "бирницама" и жито довозило кући. У најстарија времена клас се "газио" да би се зрно одвојило од плеве. Касније је у кућу долазила "Вршалица". Конвој сачињен од парне машине, "дреша" и "елеватора" са обученим људима и уз помоћ домаћина и комшијске помоћи вршили су жито, правили камару од сламе и у шупе односили плеву.

На слици "дреш" са послугом и свим "свим помагачима" у кући Пауна Бунде пре педесет година.

ВЕЖБЕ ИДЕНТИТЕТА

БАРОН МИТА РУЖИН

Како је говорио Мита Ружин, звани Барон, остало је да се прича.

Св. Архангел је слава коју слави највећи број Ковинаца. Јако скромно или врло "јако" раскошно. "Нема ту шта", говорио је на сабору "Код Чикљана" Мита Ружин," кад дође "Св. АРАНЂЕО" и у Цркву и на корзоу, где је свуда около било тезги са "шпилерајима", сладолед, бозе и "салон бомбоне", у свим биртовима, са и без музике, за столовима седели су помешани сви Ковинци и Срби, Немци, Мађари, Румуни, сви други па и ми Цигани".

- Пред сам Св. Архангел, била је година 1935., радио сам у виноград код "Вајка Бунде", кад је он по угледу на "Врштане", купио од фирме Валентина Најкома и донео у виноград "топ са патронама" како би одбранио виноград од "леда"-града. Пробали смо "топ" ал Боже мој, нисмо видели да је патрона направила "рупу у небо".

Оставимо све то и одемо кућама, јер су се тада клали прасићи, кокошке за супу и све се спремало " ко да је о главу". Сад истина, код нас Цигана на столу је све било друкчије. Ми кад славимо, увек славимо три дана, један пре, па први дан и други "Путијар" до подне. Е, првог дана, славски астал је красила некувана прасећа глава украшена папричицама и лишћем од першуна и босиљка у устима.

За ручак се окупе сви, а пре почетка и прве ракије или пива, помолимо се Богу најпре за цео свет "у душу га љубим", па за душмане да му грехе "заборави", па онда за све нас именице. Ту почиње ракија, пиво, па чорба, печење обавезно са салатом од краставаца са киселим млеком. После "ко шта воли", пиво, вино или кабеза. Кад Сунце зађе према "лакшању", обавезно се служила сарма, па макар и она од зеља, ал морала је да се нађе на асталу.

Кад мало омркне, ишло се на "Корзо" ту се шетало, девојке и жене више, а мушкарци, гости и домаћини, оду у "Империјал" или код "Јове", брит на самом корзоу, на по криглу.

Вечера. Најпре уз ладну ракију "љута циганска кавурма". Следи парадајз чорба са целим кромпирима и живинским месом, а онда ладно печење са печеним паприкама које су ваљале да љутну. Па поново пиво, вино и кабеза. Млади су у дворишту слављеника играли и певали.

Трећег дана изјутра рано, жене су кувале главу свиње или прасета закланог за славу.

За доручак се служило кувано месо, паприкаш и пилав.

Да тако је то било, у "златна времена". Е сад, те 1935. баш Првог дана, није ме мрзело да би се показао пред гостима из "Врапћевгаја", кажем да ћу да пуцам у поноћ из "топа". И то урадим. Бата "Вајка" се мало љутио, ал више се смешкао јер је знао да је "топ са патронама" џабе купио јер није могао да потрефи ледене облаке. Тада ме он "Вајка Бунда" прозва Мита Барон, јер каже, само су они пуцали из прангија на дан славе.

Према казивању Јована Паунескуа забележио Л.Богданов

Промоција књиге о ходочашћу

БИЦИКЛОМ КРОЗ ИСТОРИЈУ

Пред нама је путописна књига великог подухвата и истине, каже господин протојереј Миле Вуловић у предговору записа "Ходочашће бициклом кзоз историју". У ковинском Дому културе организована је промоција књиге од чије је продаје приход намењен изградњи храма Светог Саве на Врачару.

Нераздвојни пријатељи, кумови и спортисти, Душан Милојков и Игор Вуковић, одлучили су да пођу у походе највећој српској светињи, манастиру Хиландар, добром вољом и бициклом. Своје путовање и доживљаје Милојков зналачки и аргументовано излаже у тексту Ходочашће бициклом кроз историју. **Овом брсном спортисти нису вредни ситни шићарџијски интереси,**

већ врлинске побуде вере и духо-вности, да књига дође до што више људи, а нарочито до младих, каже још у свом предговору прота Вуловић.

Промоцију ове књиге зналачки је водио господин Никола Вренгић, а на задовољство стотинак грађана. **Р.С.**

Гостовање у Ковину

ЛЕТО ГОСПОДЊЕ 1550

Представом "Лето господње хиљаду петсто педесето", ковинској публици су се, 26. јуна, представили глумци Аматерског позоришта из Гаја. У питању је комедија у којој је представљен живот у Гају половином шеснаестог века и која духовито обрађује проблеме становништва које је живело у сталној опасности од напада Турака. Представа прати згоде и незгоде гостију у крчми газдарице Евице, а радња је прожета митолошким мотивима и веровањем ондашњег становништва у виле и водене духове.

Текст и режију је потписао Ђурица Вуковић, а млада и талентована глумачка екипа коју је окупио, успела је да измами осмехе на лицима Ковинаца који су те вечери посетили салу позоришта Центра за културу. **Љ.С.**

Са изложбе фотографија Бранислава Бркића

ПРИЧА ИСПРИЧАНА ДО КРАЈА

У Галерији "Центра за културу" отворена је још једна одлична изложба фотографија Бранислава Бркића, кандидата за мајстора фотографије у Фото савезу Србије и Црне Горе.

Искрено одушевљен поставком и каталогом, који је урађен на ЦД-у и јавности представљен на видео биму, аутор се захвалио организаторима уз напомену да овакву презентацију, за 20 година колико се бави фотографијом, још није имао. С обзиром на квалитет и лепоту фотографија које су представљене, за које је рекао да су прича испричана до краја, ни Милану Живковићу, који стоји иза читаве поставке, није било тешко да технички одради ову изложбу. Поносан на многе међународне награде, још нам је рекао да се квалитет у уностранству много брже и лакше препознаје него код нас. И, по њему, много је једноставније доћи до неких титула у фотографији у иностранству. При том, не оспорава квалитет и мајсторство својих колега по фото апарату.

Дакле, природа је оно што окупира уметничко око Бранислава Бркића, по струци дипломираног електроинжењера, бави се информационом технологијом, али је пронашао везу са фотографијом. Подједнако су лепи и необични и његови кровови, које време није штедело, корови из којих ниче прелепо цвеће, ликови, облаци, њиве, вода... Нема прескоченог сегмента из природе. "Бркић је аутор који сам контролише процес настајања фотографије од тренутка када је снимљена- до излагачког дела. За њега је карактеристична јако специфична и скупа техника. Он ради класичне дијапозитиве у боји, а да би их претворио у фотографије, користи циба-хром поступак, чиме на посебан начин добија позитив-позитив, што им даје дуготрајност и отпорност на све утицаје, осим механичких," појаснио нам је начин рада Бранислава Бркића, Милан Живковић.

Уз ову изложбу изненадиће вас и део који припада члановима Фото радионице "Анастас". Шта су овог пута припремили, говоре стаклени делови Галерије. Нису то више почетници који се двоуме код избора детаља. Пред нама су озбиљни млади људи који вешто бирају мотиве. То је моменат више зашто треба доћи до ковинске Галерије. **Д.О.**

ИЗЛОЖБЕ ИЗЛОЖБЕ ИЗЛОЖБЕ ИЗЛОЖБЕ ИЗЛОЖБЕ ИЗЛОЖБЕ

ПУТ ПРИЈАТЕЉСТВА

Крајем јуна ковински љубитељи уметности имали су прилике да виде једну занимљиву уметничку поставку. Гости Ковина били су бугарски уметници Пламен Соломонски и Красимир Русев. Изложбу су отворили Милан Живкови и Иштван Хајду, уредник ликовног програма у Центру за културу.

"Ова сарадња постоји већ извесно време, и изложба је наставак једне корисне сарадње између наше Галерије и бугарских стваралаца. Иако су два аутора у питању, изложба је хомогена, њихове поетике су сличне, само што се изражавају различитим техникама и зато се њихови радови међусобмо преплићу, чинећи један склад, који смо ретко имали прилике да видимо у овој Галерији... С једне стране, отварају се видици на ширем ликовном плану, а с друге шири круг пријатељства између нас и уметника из Бугарске"- напоменуо је Иштван Хајду, отворивши изложбу. **Љ.С.**

ШРИ ЛАНКА, ТОРОНТО, КОВИН...

Галерија ковинског Центра за културу је последњих дана јуна и почетком јула била резервисана за поставку слика Горана Вујовића из Београда. Изложбу је 29. јуна, пред многобројним посетиоцима отворио Владан Царичић, историчар уметности.

Аутор Горан Вујовић је своју прву београдску изложбу радова на папиру припремао још 1992. године. Тада је био успешан ТВ сценариста, уредник и драматург. Уместо најављене изложбе, напустио је земљу и отишао на Шри Ланку, где у ствари и почиње његова сликарска каријера. Прва тамошња самостална изложба у Коломбу је, 1994. године проглашена културним догађајем, у конкуренцији неколико француских сликара и вајара. Од лета 1994. живи у Канади. После више наступа на групним жираним изложбама у Торонту и околини, у фебруару 1996. постаје члан Уметничке задруге Лејкшор Вилиц. У Београд се вратио у јесен 2002. године. **Љ.С.**

Пред 34-ти Жисел

ФОТОГРАФСКИ ТРОУГАО

У конкуренцији 700 фотографија, од 4-оро учесника из Ковина, троје је прошло са укупно 7 фотографија. Нешто мање је стигло дијапозоитива- 300. Пласман за учествовање на изложби, изборило је 40-так аутора.

Жисел је манифестација која је успела да победи све досадашње недаће и немања и да опстане пуне 34 године, и не само да опстане већ и да прерасте у манифестацију међународног карактера. Овогодишњи пано красиће реченица "Сунцокрети поново цвату", јер они који прате дешавања на Жиселу знају да је симбол овог скупа љубитеља фотографије и филмског платна управо сунцокрет.

Веома успешни учесник Жисела је и Ковинац Милан Живковић, мајстор фотографије, који је присуствовао првом дану жирирања приспелих радова, најпре из области фотографије.

"Од како постоји Фото радионица "Анастас", чија је изложба управо у Дому културе, ово је први пут да на Жиселу из области фотографије учествује више аутора. Могу с поносом да кажем да се ови млади људи изванредно носе са овим жирираним и рангираним фестивалима јер, ево , овог пута, од 4 млада аутора, 3 су прошла конкуренцију са 7 фотографија... Морам одмах да додам да је остало много оних чија ни једна фотка није прошла, међу којима су и позната имена из света фотографије. Припадници "Анастаса" су још неафирмисани млади људи, али мислим да је све мање оних који до сад нису чули за Ковин и Фото радионицу "Анастас".

Подсетили смо Милана Живковића на још један жирирани фестивал који је недавно одржан у Брестовцу са којег се група "Анастас" такође вратила окићена ловорикама.

" У троуглу, не Бермудском већ фотографском , Ковин, Омољица и Брестовац појавило се много одличних фотографа. И, интересантно је, да је сад све мање оних које интересује фотографија, а да нису чули за Ковин и групу "Анастас", посебно што се овде код нас организују честе изложбе фотографа, а они су буквално гости на изложбама. Целокупна организација је наша- од поставке до каталога, односно ЦД записа. Такав принцип и однос према фотографима имају и ова два места : Омољица и Брестовац- отуд фотографски троугао.

Питали сте ме за Брестовац и трећи фестивал под називом "Дани природе". Тамо је била велика конкуренција. Стигло је око 1000 радова, а фестивал је такође био међународног карактера, а у таквој конкуренцији из "Анастаса" су прошла 3 аутора. Оно што је похвално за Брестовачки фестивал, а што је по мени, ове године фалило Омољичком, је да су уведене категорије за фотографије-тј. дигиталне, принтане и сви остали радови на тему фотографије који нису класична фотографија. Организација фестивала у Брестовцу обећава да овај фестивал прерасте у нешто велико и значајно за свет фотографије. А што се награда са овогодишњег Брестовца тиче, најуспешнији наш представник била је Наталија Ковачевић, која је уједно и најактивнији члан "Анастаса". Она је награђена Дипломом за нове технологије и експерименте за фотографију под називом "Катаклизма".

А када видите и изложбу групе "Анастас" која прати изложбу Бранислава Бркића, схватићете да ништа није сувишно речено," завршио је причу о фотографијама и фестивалима Фотографског троугла, Милан Живковић.

У међувремену, завршено је и жирирање филмова пристиглих за овогодишњи омољички фестивал Жисел. Миливоје Унуковић и Драган Петру нашли су су се са својим филмовима "Црно-бела мора" и "Тозин салаш" у конкуренцији 17 филмова које је прегледао жири, али су овог пута остали без награда. **"Жисел је фестивал на којем смо ми годинама присутни. Не идемо само да покупимо награде, али с обзиром на толикогодишње наше присуство, знамо да проценимо квалитет, који је, по нашој процени, ове године изостао"**, коментарише Миливоје Унуковић овогодишње лауреате.

Иначе, Унуковићев филм "Црно-бела мора" ће отворити овогодишњи Жисел, а одмах потом приказаће се и Драганов филм "Тозин салаш" за који Миле тврди да је најмање што је могао да освоји , награда за ТВ израз.

Но, фестивала има још. Посебно се обојица радују Госпођинцима, фестивалу који се одржава 28. августа. Надају се бољем разумевању онога што раде и стварају.

Подсећамо само да се Жисел званично отвара почетком августа тачније, трајаће од 6. до 8 . августа. **Д.О.**

Чешћа

ТРАДИЦИЈА

Ми Ковинци поштујемо традицију. Ето, и овог лета, као и претходних петнаестак, прича се како је вода на Шљункари загађена и да није за купање. Што, нараво, није тачно.

А за неке старије генерације, одрасле на Дунавцу по којем су пливале упокојене кокошке, чак и Шљункара зна да личи на дурмиторско језеро.

УСКОРО

Прорадиће Шећерана, Руси ће подићи луку, "Найредак" ће поново да отвори све продавнице, нико неће да штрајкује, странци ће долазити да буду гастарбајтери код нас, "Застава" ће наћи "стратешког партнера", имаћемо хиљаде километара аутопутева...а ми ћемо све то да победоносно посматрамо из птичије перспективе и под будним оком Светог Петра.

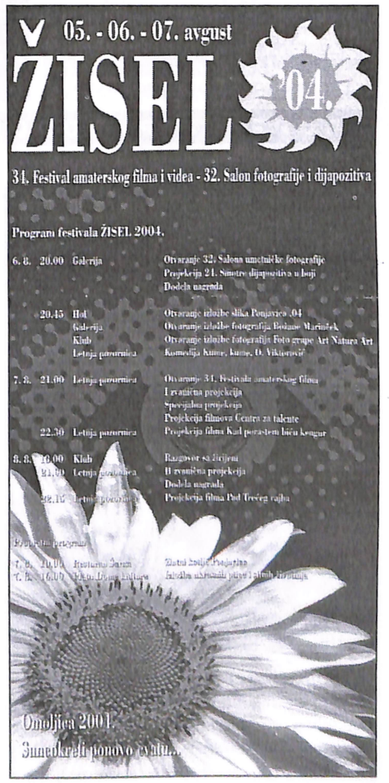

ФУДБАЛ

РАДНИЧКИ ПОЈАЧАН

У Панчеву су извучени парови за првенство Војвођанске фудбалске лиге "Исток" коју сачињавају клубови са подручја Баната. Првенство почиње 14. августа. Раднички као домаћин игра суботом. У прва два кола Ковинци ће угостити екипе из Српске Црње и Качарева од 17 сати. Обавезне су предигре кадета. За први тим наступаће три "бонус" играча, рођени 1985. и млађи.

После осмог кола Раднички ће бити домаћин Конференције клубова. Раднички припреме обавља у Ковину. Одиграо је три утакмице, две са Ионом из Пожаревца који се припремао у Ковину, а који води Стеван Мојсиловић бивши играч и тренер Ковинаца. Пораз од 3:1 и победа од 4:1. Победа Ковинаца и у Скореновцу од 5:0. Овог викенда је у Скореновцу "Меморијал Ђурка Пап".

Што се тиче стогодишњице још није одређен термин прославе.

У прелазном року Ковинци су знатно појачани. Дошли су Дејан Вита Динић из Брестовца који је и ранијих година играо у Ковину, Павле Благојевић се вратио из Глогоња, а Ненад Ковачевић из Суботице. Из Смедерева је приступио голман Марко Поповић, а остали су и даље Никола и Бранислав Младеновић и Бобан Велчановић из Смедерева. Приступили су и Петар Шалипур, Зоран Лацмановић и Милан Бирташевић из Колоније и Никола Кељевић из Крагујевца.

Дејан Азуц и Милан Тодоровић су се поново активирали и играће у Гају. Рајко Пушица и Давор Видосављевић су у Оџацима, које тренира Предраг Пејовић из Мраморка.

Када смо код прелазног рока да кажемо да су Скореновчанима приступили млади играчи из Радничког Имре Молнар и Дејан Јереминов, затим Ерне Мађеш из Брестовца и Бранислав Алексић из Криваје.

У осталим клубовима из општине Ковин све по старом. Од јесени ће бити сви чланови друге јужнобанатске лиге "Запад" што је најнижи ранг. **Б.Ј.**

У знак сећања на Драгана Јереминова

МЕМОРИЈАЛНИ ТУРНИР У МАЛОМ ФУДБАЛУ

На терену Основне школе "Ђура Јакшић" од 6. до 14. јула одржан је Меморијални турнир у малом фудбалу, у знак сећања на ковинског фудбалера Драгана Јереминова - Патка, чије име и носи овај турнир.

Учествовало је шест екипа: "Утва силоси", "Џек пот", "Галерија", "Хома - Црни пантер", "Носталгична мачка" и "Мало Баваниште". После свакодневних надметања, до финала, које је одиграно 14. јула, стигле су екипе "Хома-Црни пантер" и "Утва силоси". "Пантери" су победили са 6:3 и тако освојили прво место. У утакмици за треће место, "Галерија" је била успешнија од екипе "Џек пот" и славила резултатом 3:2. За најбољег играча турнира проглашен је Милан Тодоровић из победничке екипе, његов саиграч Вита Динић је најбољи стрелац, док је за најбољег голмана изабран Небојша Буфан, чувар мреже другопласиране екипе "Утва силоси". У јуниорској конкуренцији наступиле су две екипе "Змајевци" и "Опстанак". "Змајевци" су у три сусрета били бољи и освојили прво место **Љ.С.**

СПОРТСКИ РИБОЛОВ

Улов за историју

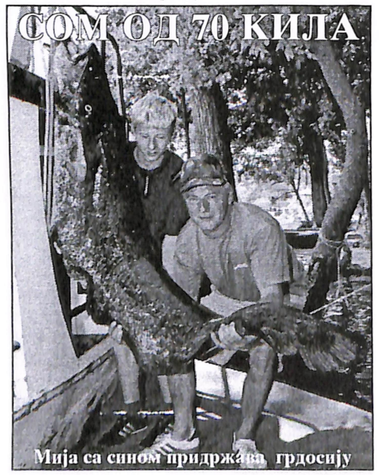

Мија са сином придржава грдосију

"У првом тренутку помислио сам да ми се мрежа закачила за пањ. Кад је улов испливао на површину нисам могао да верујем сопственим очима. Помислио сам, ако ми се откачи као онај пре неколико дана, сви ће ми рећи-како баш теби да се исто деси. А онда је почела борба да грдосију увучем у чамац. Колико снаге и умећа треба за тако нешто само искусни аласи знају, јер овај капиталац имао је 71 килограм", прича Милорад Мија Дрињак човек коме се рибарење тог дана посрећило.

По сведочењу и најстаријих аласа ово је рекордан улов на ширим просторима. Тога дана Мијина викендица примила је пуно радозналаца који су желели да виде и честитају. А частило се до касно у ноћ како то иначе аласи знају. **Р.С.**

УСПЕСИ МЛАДИХ РИБОЛОВАЦА

Такмичари Удружења спортских риболоваца "Дунав"-Ковин током јула су били веома успешни, и из недеље у недељу су бележили одличне резултате и ни са једног такмичења се нису вратили без пехара или медаље. Ковински риболовци су током овог месеца, учествовали на следећим такмичењима: у Великој Греди, где је сениорска екипа освојила прво место, а поред тога и две медаље за прво (Немања Радивој) и треће место (Ивица Јовчић) у својим групама. На истом такмичењу, у конкуренцији преко 30 омладинаца и пионира, чланица ковинског Удружења Марија Стефановић заузнла је убедљиво прво место; на куп-такмичењу, које је 18. јула одржано у Аранђеловцу, Ковинац Иван Павлов је у својој групи освојио прво место и тако заузео треће место у укупном пласману. У првом колу судијског такмичења, одржаног 24. јула у Сурчину, сва три члана ковинске екипе су се пласирала међу првих пет: Томислав Радосављевић је био први, са 6590 поена, што је уједно и нови рекорд сурчинске стазе, Немања Радивој је био трећи, а Ивица Јовчић четврти.

Највећи успех свакако су забележили млади риболовци Удружења. На Републичком првенству за кадете, одржаном 10. и 11. јула у Новом Саду, 13-годишња Ковинка Марија Стефановић заузела је пето место, док је Иван Павлов на омладинском првенству Војводине био други. **Љ.С.**

КОШАРКА

Кошаркашки клуб Ковин

ПРЕЛАЗНИ РОК

У току је прелазни рок за кошаркашице. До сада су Женском кошаркашком клубу "Ковин" присупиле три играчице: Верица Чировић из Чачка, Бојана Вучинић и Зорица Митов, обе из вршачког "Хемофарма". Екипи је потребна још једна кошаркашица која игра на позицији центра, и у клубу очекују да ће до почетка првенства наћи адекватну замену за Наду Јевтић, која је завршила активну играчку каријеру. Клуб су напустиле: Јелена Максимовић, која је отишла у "Партизан", Мира Велисављевић, нова чланица "Хемофарма" и Аница Тешић, која је тренутно без ангажовања.

Иначе, припреме за наступајућу сезону у Првој савезној лиги кошаркашице "Ковина" почињу 9. августа. Осим свакодневних тренинга у Ковину, предвиђен је и одлазак у Ивањицу.

Кокора Ливијус

На крају, свакако треба споменути, да је јуниорска репрезентација Србије и Црне Горе освојила четврто место на Европском првенству у Братислави, јер су у одлучујућој утакмици поражене од Мађарица. Кошаркашки клуб Ковин су у Словачкој представљали Миљана Мусовић, кошаркашица и Ливијус Кокора, помоћни тренер репрезентације, док је први стратег био Зоран Ковачић-Чивија, бивши шеф стручног штаба ковинског клуба. **Љ.С.**

РУКОМЕТ

Изборна Скупштина МРК Раднички

РУКОМЕТАШИ БЕЗ УПРАВЕ

Последњег дана јуна, на изборној скупштини мушког рукометног клуба, досадашњи Управни одбор Радничког, како је и најавио на јануарској скупштини, после више од 6 година успешног рада, препустио је руковођење клубом Спортском савезу и прелазном руководству које координира рад до почетка августа, када се очекује ванредна скупштина и конституисање новог УО.

Досадашњи председник УО, Момчило Вучковић, уз Извештај о раду и финансијском пословању (пар стотина хиљада минуса "стара управа" ће исплатити по наплати важећих уговора о спонзорству, тако да ће "нова" стартовати од нуле), изразио је спремност да и надаље, заједно са осталим члановима управе, помогне новом руководству у настојањима да се испоштују захтеви прволигашког такмичења. Замор и истрошеност константном пресијом на обезбеђивању средстава и испуњавању бројних обавеза у највишем рангу такмичења, основни је разлог одласка досадашњег сазива.

Иначе, Скупштини МРК Раднички, присуствовало је, заједно са члановима УО и секретаром Спортског савеза, свега 30-так заинтересованих, већином садашњих, бивших и млађих играча клуба!?

Секретар СС, Жарко Родић и чланови прелазне управе, са комплетним стањем у клубу упознали су и председника ИО СО Ковин, Драгомира Адамова, као и Драгана Бугариновића, члана ИО СО задуженог за спорт. Посебно је наглашена потреба хитног избора новог УО, обезбеђивања средстава за такмичење, окупљања екипе, избора тренера и отпочињања припрема за наредну сезону. Од тада, и поред неких наговештаја, до конкретнијих решења се није дошло.

Уколико се у најскорије време не изабере нова управа и не обезбеде минимална средства за такмичење, ковински рукометаши ће се преселити у два ранга нижи степен такмичења, што би представљало велики корак уназад за целокупни ковински спорт. Да ли ће то Ковин дозволити? **М.Г.**

ПОЧЕТАК ПРИПРЕМА

Рукометашице ковинског "Радничког" су 21. јула почеле са припремама за наступајућу сезону. Према речима тренера, Савице Комарице. екипа ће до почетка првенства, средином септембра, тренирати у Ковину. Да подсетимо да је "Раднички" члан Квалитетне лиге Србије-група Војводина. **Љ.С.**

КОШАРКА КРОЗ ИГРУ И ЗАБАВУ

Под геслом "Кошарка кроз игру и забаву" и ове године се на Копаонику, на кошаркашким теренима хотела "Јуниор", одржава кошаркашки камп "Top power", који већ трећу годину за редом успешно организује Кошаркашка компанија Ковин. У три десетодневне смене, колико је предвиђено, очекује се да кроз камп прође око 200 дечака и девојчица из целе земље. Осим стицања знања из кошаркашке игре, свим учесницима је омогућено и похађање школе енглеског језика и обуке за рад на рачунару, као и других ванспортских и забавних активности, које осмишљавају рекреатори са београдског Факултета за физичку културу. **Љ .С.**

КАРАТЕ

Наши на светској карате Универзијади

ПЕЛЕТУ И ДРАГАНУ БРОНЗА

На четвртом Светском универзитетском првенству у каратеу, које је одржано у Београду, ката-тим репрезентације Србије и Црне Горе, у којем су наступили каратисти ковинског Радничког Предраг Пеле Ђондовић и Драган Стојнић, освојио је бронзану медаљу. Заслуге за овај успех припадају и тренеру репрезентације Саши Ђорђевићу, као и селектору Бунда Ливијусу. Иначе, учесници овог такмичења били су и Лидија Лалевић и Душан Обрадовић, судије помоћници и Ана Цизлер, помоћник. **Р.С.**

Турнир у уличном баскету

КОШ ДА, ДРОГА НЕ

Под геслом "Кош да, дрога не", на терену код Општинског суда, последњег јунског викенда, одржан је Видовдански турнир у уличном баскету. Организатор такмичења био је Спортски савез општине Ковин, а учествовало је осам екипа. После одмеравања снага по групама и полуфиналних мечева, у финалу су се састале екипе "Роко" из Ковина и "Келе" из Панчева. Победник турнира је ковинска екипа за коју су наступили: Ненад Зафировић - најбољи играч турнира, Дарко Рнић - најбољи стрелац, Предраг Ковачевић и Бојан Марковић. За првопласиране екипе и најбоље актере обезбеђене су новчане награде, а занимљиво је поменути да је турнир водио интернационални судијски пар из Београда. Мрдак и Машић. **Љ.С.**

Спортски савез општине Ковин се захваљује на помоћи у реализацији Видовданског турнира у баскету:

- **Јавном предузећу "Ковински комуналац", Ковин**
- **Јавном предузећу "Војводинапут", Панчево**
- **Општинском суду, Ковин**
- **Центру за културу, Ковин**
- **Вишем кошаркашком тренеру, Петру Марковићу**

секретар Спортског савеза СО Ковин
Жарко Родић

Министарство унутрашњих послова
Саопштење Управе саобраћајне полиције

ПОШТУЈ ПРАВИЛА И ТИ СИ УЧЕСНИК У САОБРАЋАЈУ

У оквиру планираног спровођења превентивног утицаја на одређене групе учесника у саобраћају, МУП-Управа саобраћајне полиције, у периоду од 19. до 31. јула спроводи кампању под називом "Поштуј правила, и ти си учесник у саобраћају".

Циљ кампање је промена понашања возача бицикла, бицикла са мотором и мотоцикла, који не поштују правила саобраћаја, проширивање знања о значају поштовања правила и обавеза у саобраћају, и указивање на опасности које могу настати небезбедним управљањем овим возилима. Кампања би требало да утиче и на остале учеснике, у погледу уважавања двоточкаша као веома рањиве категорије учесника у саобраћају.

Разлог спровођења кампање је учесталост и тежина саобраћајних незгода које изазивају возачи бицикла и бицикла са мотором. Уочено је да су последице у оваквим саобраћајним незгодама знатно теже, због некоришћења заштитне кациге од стране возача и других лица која се превозе бициклом са мотором и мотоциклом.

У првој фази кампање, која је трајала од 19. до 25, јула, поменутим возачима уручиване су две врсте летака са информативно-едукативним садржајима који указују на уочена проблематична понашања у саобраћају и дају препоруке. Возачи "двоточкаша" у овом периоду само су *опоминьани*, уз указивање на опасности услед непоштовања правила и обавеза у саобраћају.

У другој фази, која траје до 31. јула, кампања је подржана појачаном полицијском контролом ових учесника у саобраћају, уз *приоритетно откривање и санкционисање прекршаја* у вези са непоштовањем саобраћајне сигнализације, исправношћу и коришћењем светлосно-сигналних уређаја, брзином кретања, коришћењем заштитне кациге и управљањем под дејством алкохола.

По завршетку акције, у редовној контроли саобраћаја наставиће се са појачаним откривањем и санкционисањем најопаснијих прекршаја које чине возачи ових возила, наводе из Управе саобраћајне полиције.

Саопштење ОО Г-17 плус

НАРКОМАНИЈА НАЈВЕЋИ ПРОБЛЕМ

Општински одбор Г-17 плус у Ковину током маја и јуна анкетирао је око 300 наших суграђана тражећи одговоре на питања који су највећи проблеми са којима се они сусрећу. У саопштењу, издатом по завршетку анкете, каже се: "Резултати анкете су нам потврдили оно што смо и сами приметили као проблем, али било је и неких ствари о којима нисмо размишљали. На питање који су највећи проблеми са којима се сусрећу, сви анкетирани Ковинци су без изузетка на прво место ставили проблем наркоманије. Незапосленост, крех привреде, незаинтересованост и нестручност, комуналије, даље су редом области којима нису задовољни грађани.

Што се оцене рада јавних служби и установа тиче, Ковинци наглашавају да су незадовољни генерално њиховим функционисањем. Појединачно, најнезадовољнији су радом "Комуналца", "Геоплана" и Општинске управе, а потом и радом полиције.

Захваљујемо се свима који су учествовали у анкети као и људима који су нам скренули пажњу на личне проблеме, којима ћемо се позабавити када будемо у позицији да утичемо на њихово решавање.

ОО Г-17 ПЛУС

Актуелно

ОБЕЛЕЖЕН 4. ЈУЛ

И ове године у организацији ОО СУБНОР-а,борци и грађани наше општине на пригодан начин обележили су "4. јул" Дан борца. У свим местима наше општине на спомен обележја положени су венци и цвеће. У Ковину борци и грађани венце и цвеће положили су на гроб руског пилота Ускова код Змајеве школе и на спомен костурницу на ковинском гробљу.

ГОДИШЊИЦА ЦЕРСКЕ БИТКЕ

Удружење потомака ратника ослободилачких ратова Србије 1912-1918. организује једнодневну екскурзију и присуство свечаности обележавања 90 годишњице Церске битке. Рачуна се да ће овој свечаности, која се одржава 22. августа, присуствовати десетине хиљада посетилаца као и многи високи државници из земље и иностранства. Цена превоза на релацији Ковин-Текериш-Мачвански Прњавор је 360 динара.Рок за пријављивање је 15. авуст.

Ближе информације могу се добити на телефоне 742-562 и 742-794.

Р.С.

Комесаријат за избеглице обавештава

ПРОДУЖЕН РОК ЗА ОБНОВУ У ХРВАТСКОЈ

Влада Републике Хрватске одлучила је да продужи рок за подношење захтева за обнову оштећених стамбених јединица у рату, као и оних уништених терористичким актима. Сви они који до сада нису поднели захтев, то могу учинити до 30. септембра 2004. године.

Избеглице из Хрватске, које тренутно бораве у СЦГ, могу поднети захтев преко канцеларије УНХЦР-а, где ће добити потврду о поднетом захтеву.

Захтев може поднети држављанин Републике Хрватске или особа са другим држављанством, ако је 1991. године имала регистровано пребивалиште у Хрватској, на адреси за коју се тражи обнова, и да је власник, сувласник или заштићени најмопримац.

Потребно је приложити: формулар за обнову, оверене изјаве под материјалном и кривичном одговорношћу да подносилац намерава да се врати, да није користио зајам за обнову у РХ, да није добио другу помоћ за обнову, да не ужива права ни на каквим другим стамбеним објектима у РХ.

Образац изјаве, уз формулар захтева, може се добити у општинском Повереништву, а Захтев се може оверити у било ком надлежном сусу у Србији. Попуњене захтеве са овереним изјавама треба послати на адресу канцеларије УНХЦР-а у Београду, Крунска 58.

Фестивал у Зрењанину

И МИ СЈАЈНОГ ПЕВАЧА ИМАМО

Већ пет година у Зрењанину се одржава интернационални фестивал под називом "Сунцокрет" који редовно директо преноси РТС. Ове године, у финалној вечери учествовао је и наш Баваништанац, **Марко Симичић.** Додуше није у финалу освојио много бодова, али његова песма "Титула" полако постаје хит, а била је и хит недеље Радио Ковина. Тим поводом, пре и после фестивала, који је емитован и путем сателита, наш гост био је управо Марко Симичић. И наша општина сјајног певача има, а песма се налази и на компакт диску који је одмах по фестивалу објавила ПГП РТС.

Г. К.

Дана 30.07.2004. године навршава се три године од смрти нашег најдражег супруга, оца и деде

ЛАКОВИЋ МИЛОСАВ МИША
1935 - 2001

Поносни смо што смо те имали, чувамо успомену на најбољег супруга, оца и деду.

С љубављу и поштовањем: супруга Пауна, син Мирко, унуке Бојана и Ивана Лаковић.

Дана 30.07.2004. године навршава се три године од смрти најдражег оца, таста и деде

ЛАКОВИЋ МИЛОСАВ МИША
1935 - 2001

Драги тата. Пролазе година за годином, нека те у вечном миру прати наша љубав, јача од туге, бола и заборава.

Носимо те у нашим срцима, твоји: ћерка Марица, зет Звонко, унуке Александра и Снежана Томић.

Дана 02.08.2004. године навршава се година дана од смрти мог драгог сестрића

ЖИВКОВИЋ МИРОЉУБА МИРА

Хвала ти на племенитости, доброти и поштовању које си нам пружао. Никад те нећемо заборавити.

Ујак Миленко, ујна Коса, сестре: Драгица, Весна и Дана, браћа Ратко и Сретко из Пријепоља

Дана 02.08.2004. године навршава се година дана од смрти нашег драгог и непрежаљеног сестрића

ЖИВКОВИЋ МИРОЉУБА МИРА

С љубављу, поносом и поштовањем носимо те у нашим срцима. Почивај у миру.

Тетка Јела, теча Душан, сестре Јасна и Наташа из Пријепоља

Дана 02.08.2004. године навршава се година дана од смрти нашег драгог и непрежаљеног сестрића

ЖИВКОВИЋ МИРОЉУБА МИРА

С љубављу и тугом у нашим срцима чуваћемо те од заборава, јер вољени никад не умиру.

Тетка Селена, теча Драган, брат Иван, сестре Ивана и Ана из Пријепоља.

МАЛИ ОГЛАСИ

Продајем ЈУГО-ТЕМПО 1.1, година производње 2002. Телефон за информације: 013/764-370, Драган

***

Продајем плац на Великим врелима од око 2 ланца, Плац је под засадом ораха старих 20 година, и другог воћа. Телефони за ближе информације: 013/316-551 и 063/71-43-891

***

Продајем кућу у Улици Дејана Бранкова број 44 у Ковину; усељива за две породице, са недовршеним деловима зграде за становање, уведен плин, канализација. Цена повољна. Упитати на телефон 013/741-499 или на наведену адресу.

***

Продајем 20 кошница (тип АЖ) пчела. Звати после 19.30 на телефон 743-090

***

Продајем кућу на Југову, изграђену са грађевинском дозволом-стуја, вода, телефон, намештена-одмах усељива, са једанаест ари плаца под воћем и лозом. Телефон: 026/612-308

***

Повољно продајем кућу на 15 ари плаца у Немањиној улици, број 34 у Ковину. Кућа је на повољном месту и погодна је за пољопривредно домаћинство и малу привреду. Уведен плин и телефон. Ближе информације можете добити на телефоне: 741-383, 743-797, 021/367-515 и 064/217-5-217

***

Издајем трособан стан у Ковину од 65 метара квадратних. Ул. Цара Лазара 87 пети спрат. Јавити се Чала Розалији на тел. 013/764-157 или 764-316

29. јула 2004. године обележили смо 4 године откако није са нама наш драги тата, супруг, таст и вољени деда

НЕНАД БОЈОВИЋ
1949 - 2000

Све лепе успомене и сећања на тебе помажу нам да поднесемо тугу и бол и наставимо онако како си нас ти учио и желео

Твоје ћерке: Оливера, Драгица и Зорица, син Драган, супруга Станица, унуци Сале, Нено, Бојан, Тина, Јована и Анђела, зетови Љубиша и Горан

40-то дневни помен

ВЕРА ВЛАОВИЋ
рођена ВУЛОВИЋ

Прерано си нас напустила и оставила да вечно тугујемо. Дана 7. августа 2004. год. изаћи ћемо на мраморачко гробље и освежити сећање на тебе.

Драга моја сестро, никада те нећу заборавити.

сестра Миленка и породица Ануковић

Годишњи помен

15. августа навршиће се година дана од кад нас је заувек напустио наш драги отац и деда

ПЕТАР ВАСИЛЧИН
15. 08. 2003. - 15. 08. 2004.

Твој одлазак нико нам не може надокнадити, твој светао лик заувек ћемо сачувати у нашим срцима.

Ћерке Марија и Ана са породицама.

Навршава се тужна година дана од када није са нама наша драга тетка и баба

ВЕРА ИВКОВИЋ
1930 - 2003

Увек ћемо те памтити и сећати се свега што си нас научила.

Твоји: сестричина Марица, зет Звонко, унуке Александра и Снежана Томић

24. јула навршило се 20 година од како нас је заувек напустио наш драги отац, деда и свекар

РАДОВАН БОШКОВИЋ

С поштовањем и данас помињемо Твоје име, **син Веселин и ћерка Веселинка са породицама.**

ИЗ МАТИЧНИХ КЊИГА

ВЕНЧАНИ: Север Фишћа из Њујорка и Вера Велчановић из Ковина, Петар Рудић и Јасмина Јојић из Ковина, Владимир Милошевић из Ковина и Марија Бечењаг из Пожеге, Здравко Смиљковић из Делиблата и Силва Пантић из Ковина, Данијел Новаков и Душица Шајин из Ковина, Роберт Бузатов и Анита Павковић из Ковина, Кароељ Барабаш и Марика Риц из Скореновца, Милан Љубојевић и Бојана Гојак из Ковина.

УМРЛИ: Ђурђевка Димитријевић (1932) из Дубовца, Силвија Николић (1930) и Селена Јовановић (1928) из Баваништа, Вера Динић (1926) из Мраморка, Предраг Ћетковић (1949), Лука Видић (1930), Лазар Стојанов (1921), Драган Милојков (1964), Палко Болдижар (1949), Божа Петрић (1939), Душица Дамјанов (1932), Сенташ Антал (1920), Томислав Тобеј (1941), Јустина Рајковић (1941), Душанка Стаменковић (1957), Петар Рајковић (1982), Катица Митић (1932) и Милан Ћириковачки (1976)- сви из Ковина.

У суботу, 17. јула 2004. године навршило се шест мјесеци од када је у Београду, прерано и на трагичан начин, преминуо мој најстарији унук, драги и бескрајно вољени

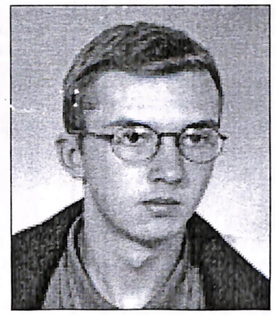

ДАНИЛО (БОЖОВ) ЈОКИЋ
(РОЂЕН У КОВИНУ, 1979. ГОД.)

Пола године је прошло од када се угасио млади живот мог милог унука, не дочекавши 6. август да напуни 25 година живота. Још не вјерујем да је отишао у неповрат, па очекујем његов тихи долазак, али такво очекивање ми је узалудно, те морам прихватити сурову истину да је отишао на пут без повратка, без поздрава и без ријечи утјехе. Бол за њим вријеме ми неће излијечити, протек времена ће ми представљати само тиху патњу, љубав и бол, који су ми остали по његовом одласку заувијек. Утјеху ми, једино, чини сећање на Дачову доброту, умиљатост, нежност и топлину, и постојање и узрастање малог Алексе, који на велику тугу и жалост, тату неће ни запамтити.

Трајно га жали и оплакује деда Драго Јокић

СЕЋАЊЕ

СНЕЖАНА МИЈАТОВИЋ
23.08.1974-23.08.2004.

Тридесет година ниси са нама,
а боли као првога дана.

Твоји најмилији

Дана 31.07.2004. године навршава се пола године од када је преминуо наш друг

НЕЂЕЉКО МАРТИНОВИЋ

Стварност је да смо се дружили. Стварност је да си дружење са нама прекинуо пре пола године. Нисмо те заборавили

Твоји другови Радојко, Славиша и Цуки.

СЕЋАЊЕ

ДИМИРИЈЕ-МИТАР КУЋИЦА
5. 08. 1984. - 5. 08. 2004.

И после 20 година ниси заборављен.

Супруга Милева и сестра Тања

Дана 24.07.2004. године одржали смо шестомесечни помен нашем драгом

МАРТИНОВИЋ Влајка НЕЂЕЉКУ
1949 - 2004

Никада ружна реч, нити повишен тон, пун поштовања, толеранције, разумевања и пажње према свима. Био си оличење доброте и поштења. Не постоје речи којима се може изразити његова снага,... непоправљив оптимизам и ведар дух. Нема више наших дружења, смеха и позитивне енергије којом је пленио. Зашто најбољи одлазе прерано?

Нема одговора, јер нема Тебе. Оставио си велику празнину у сваком од нас, али ми смо поносни што смо Те имали за колегу, шефа, друга и пријатеља.

Нећемо заборавити његову доброту, племенитост, ведрину, чуваћемо све оно чему нас је научио, јер је учинио велико дело - научио нас је да топлим осмехом и великим срцем можемо променити сваког човека.

С поштовањем чуваћемо успомену на Тебе, хвала Ти за дивно пријатељство.

Нека ти је вечна слава и хвала.

Колектив Општинског суда Ковин.

Дана 24.07.2004. године одржали смо шестомесечни помен нашем драгом сину, супругу, оцу, свекру и деди

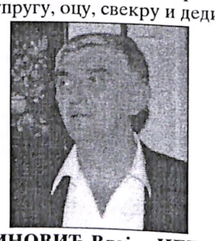

МАРТИНОВИЋ Влајка НЕЂЕЉКУ
1949 - 2004

Недостајеш нам тек сада да делимо са Тобом сваку нову радост и да си уз нас, да нам помогнеш, када нам је тешко. Дошло је лето, а бол што Те нема је остао исти, тешка и претешка. С Тобом је могло све боље, лепше. Био си нам ослонац, а остао наш понос. Хвала Ти.

И после шест месеци не прихватамо да те нема. Овде има сувише мало места да би написали шта осећамо. Али можемо да напишемо оно што би те највише радовало и чиме би се поносио. Твоја унука Марија Мартиновић, коју си чекао да се роди, за ових шест месеци је постала мезимица породице Мартиновић.

Ти си као звезда која небо краси, анђели те чувају да се не угасиш и зато никада сине мој, никада немој пасти с неба, јер постоји неко коме твој сјај треба.

Ни после шест месеци, дугих као вечност не можемо да схватимо сурову истину да више ниси са нама.

Поносни смо што смо те имали.

Ожалошћена породица: мајка Миља, супруга Новка, син Стојан, снаја Мирјана и унука Марија.

Сећање

Овде смо друговали у окриљу твог великог срца. Звао си нас али смо долазили и непозвани. Твоја кућа и добродошлица увек су нас чекали. Тренутке нашег дружења никада нећемо заборавити. На тебе и пријатељство подсећаће нас ова спомен чесма којој смо дали твоје име. На чесми и у нашим срцима заувек ће остати уклесано име

ЗДРАВКО ШОБОТ

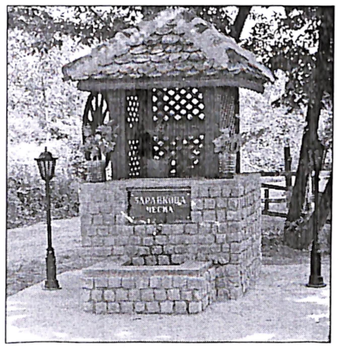

Твоји: Паша (Ђонда), Паша (Миланко), Амер, Маки, Рики, Перке, Бане, Шоле, Земљак (Мија), Мома, Раде, Коле, Алија, Радица, Слоба (Босанац), Пера и Нишлија.

08. августа 2004. године навршиће се тужна година од како није са нама наш вољени

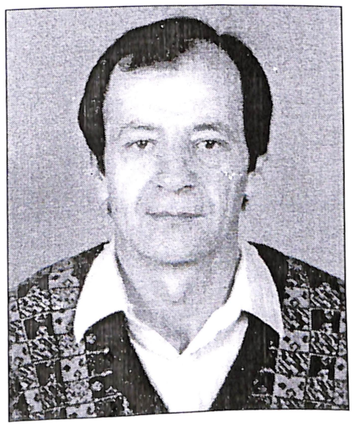

СТАНОЈЕВИЋ ДОБРИВОЈЕ
1952 - 2003

С љубављу коју ни смрт не прекида
чуваћемо успомену на тебе.

Твоји најмилији супруга Биљана, ћерка Милена, син Александар.

НЕЗАБОРАВ

РАДЕ РАДМАНОВИЋ
30. 06. 2002. - 30. 06. 2004.

Прошле су две године од како се "тихо угаси
јасни пламен пречисте душе твоје свете".
Неизмерно вољен, никад заборављен

Твоји најмилији

SNAGA

Imamo čistu, netaknutu vodu...
Imamo svežu, savremenu ambalažu...
Imamo blagoslov Crkve...

Sve to sjedinjujemo u našem **DOMU VODE** stvarajući brend **VODA**.

TO JE SNAGA.

Imamo fantastične proizvodne kapacitete, ogromno, potencijlno neograničeno tržište i... nemamo dovoljan broj vas...
menadžera prodaje (za regije Subotica; Novi Sad; Kovin; Beograd; Šabac; Niš; Kruševac; Čačak;

Užice) i prodavaca (za sve gradove u zemlji). Nudimo Vam sjajne uslove za rad (samostalnost u radu, formiranje sopstvenih timova u okviru regija prodaje, automobil, logističku podršku, brzo napredovanje, potencijalno visoku zaradu...).

TO JE SNAGA.

Ako ste i Vi jaki pošaljite nam svoju biografiju na:
VODA VODA
Banja Vrujci; 14243 Gornja Toplica
ili na e-mail: snaga@vodavoda.com

AGROPLASMAN

KOVIN

AP

- nabavka i prodaja
  * repromaterijala za ratarsku i stočarsku proizvodnju
  * sredstava za zaštitu bilja
  * poljomehanizacije
- ugovaranje proizvodnje
- veštačenja za potrebe opštinskih i okružnih sudova

- izrada:
  * procena imovine i kapitala
  * elaborata o ekonomskoj opravdanosti nabavke osnovnih sredstava
  * elaborata za dobijanje kredita od domaćih i stranih banaka
  * biznis planova i ekonomskih studija

013/ 744-397
064/ 18 – 94 –347